

PEDROCHE

1995

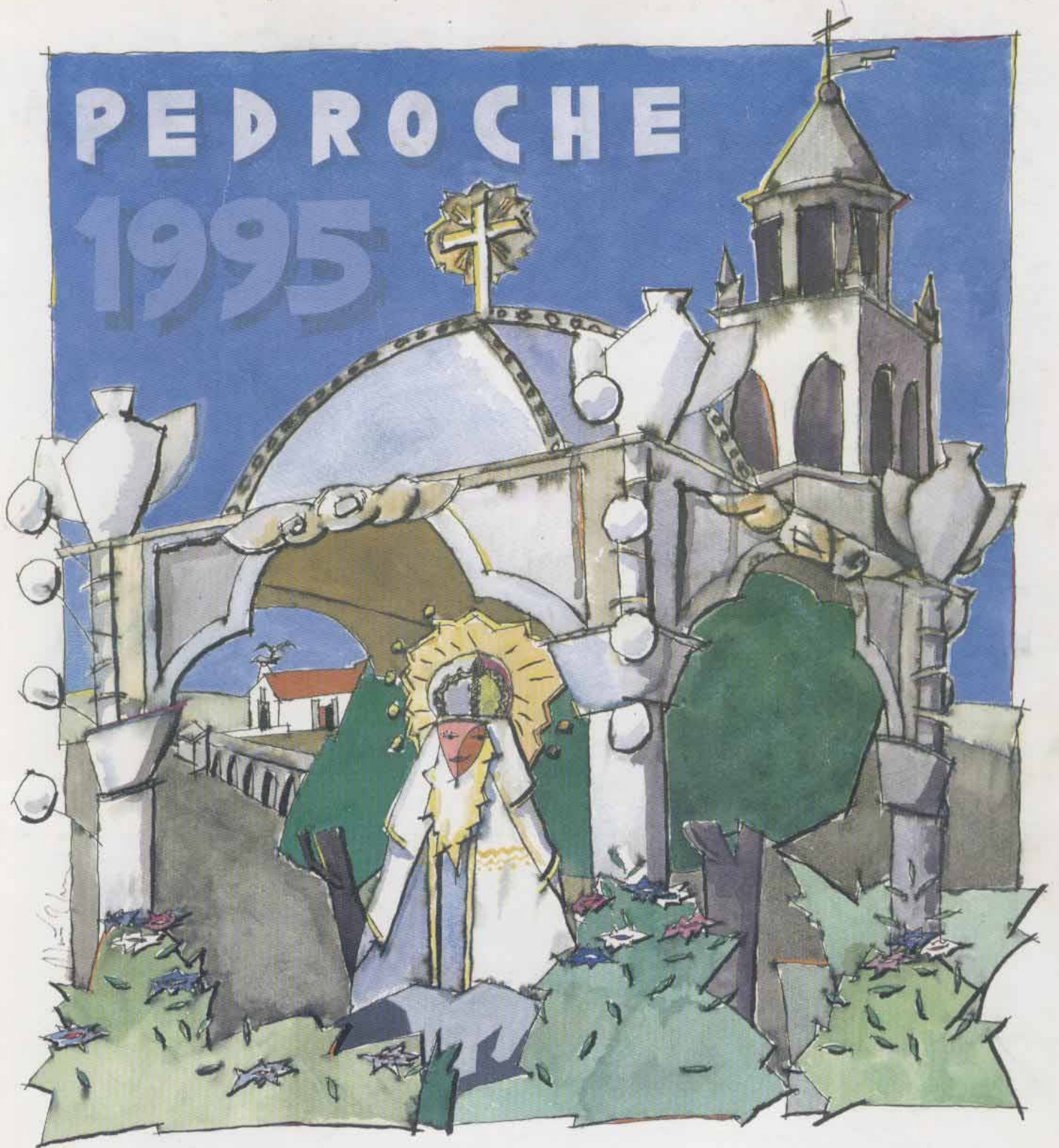

Feria de la Virgen de

PIEDRASANTAS

del 7 al 12 de Septiembre

¡¡QUÉ REGALOS!!

Sin Sorteos

Sin Promociones

**Ven a CajaSur
tienes
regalos...**

¡seguros!

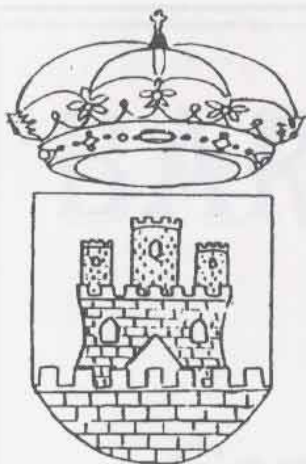

Saluda

Queridos amigos:

Se acercan nuestras Fiestas, y aunque las circunstancias no son tan buenas como nos gustaría que fueran, no quiero dejar pasar la ocasión que me ofrece este Programa para desearos la mayor felicidad y alegría en las mismas.

Atravesamos una época mala, como consecuencia de la situación que nos plantea la sequía, la problemática laboral o económica de nuestra Comunidad Autónoma, pero el cuerpo y el espíritu necesitan un descanso, necesitan olvidarse por unos momentos de problemas y amarguras para recuperar la energía necesaria para volver a enfrentarse con ellos, y eso es lo que yo os deseo desde estas líneas, que viváis estos días con la mayor felicidad y sana diversión posible.

Un saludo cordial de

Rafael A. Alcalde Leal.

ALCALDE DE PEDROCHE.



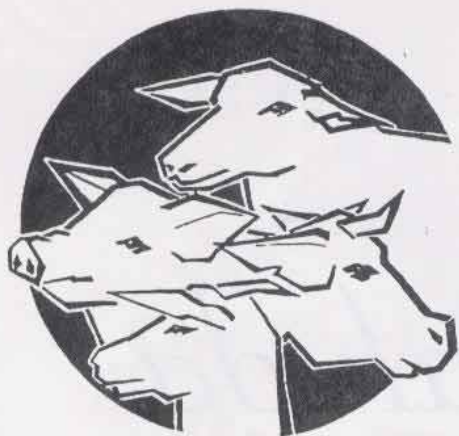

**SOCIEDAD COOPERATIVA
AGROPECUARIA
DE
PEDROCHE**
(Sociedad Coop. Andaluza)

*Desea a sus socios
Felices Fiestas*

**PRODUCTOS AGRICOLAS
Y GANADEROS**

**Carretera de Circunvalación, s/n - Telf. 13 74 08
PEDROCHE (Córdoba)**

BAR LOS VAQUEROS

TONI Y PACO

*Cerveza fría y
buen ambiente
al mediodía*

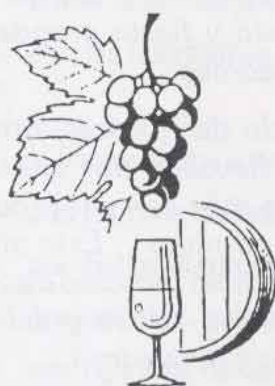

C/ Villanueva de Córdoba, 12
PEDROCHE

**EN FERIA, A
“LA FISADA”
BAJO LA CASETA MUNICIPAL**

*Para que en estas fiestas disfrutes
de un buen tapeo y “te lo pases bien” ,
con tu familia o amigos*

**TAPAS - TABLAO FLAMENCO
Y CONCURSOS**

LA FISADA , TU CASETA

SANTA MARTA EN PEDROCHE

Y llegó felizmente el veintinueve de julio. ¿Qué fiesta celebra nuestro pueblo? Hay rumores variados. Muchos con claro despiste, otros con signo de barriada festiva. La claridad aparece con luz propia.

Los vecinos de la plaza de Santa Marta celebran fiesta y fiesta grande. Allí nos reunimos y gozamos.

Un puñado de hogares, amantes de sus tradiciones, llevaban dos años reuniéndose para hacerse más cercanos: cantos, juegos, diversiones, comidas... Este año 1995, preparan un precioso mosaico de Santa Marta y lo enmarcan con finura y delicadeza en su plaza callada y acogedora.

Las autoridades también la quieren festejar con todos los vecinos.

Tengo la enorme satisfacción como párroco y amigo de estos fervientes feligreses, de bendecir el mosaico y charlar de la solidaridad en el trabajo, en las alegrías y las penas de la barriada, y de la dicha familiar que lle-

ga a conseguir cristalizar una herencia recibida de los mayores y que se proyecta a los hijos.

Santa Marta signo de hogar trabajador y servicio a Jesús tiene que ser el modelo de tantas y tantas casas que la veneran y celebran.

Bendición y acción de gracias que ojalá otras plazas y calles de nuestro pueblo puedan gozar siguiendo el precioso ejemplo que se nos da en este día.

La voz de nuestro paisano y entrañable amigo que viviendo en Madrid y regentando su parroquia, Don Antonio Cano Moya, este año es su pregonero, hijo de la barriada siente en su corazón la fuerza de su poesía y de su amor enviando preciosamente su voz y hacerla común con todos sus amigos.

Con inmensa alegría a cuantos hicisteis posible esta fiesta, en nombre de la Comunidad Parroquial ¡Gracias y adelante!

Rafael Olmo Fernández.

PREGON EN LA FIESTA DE SANTA MARTA

Han sido de uso común en nuestro pueblo las fiestas que, con cualquier pretexto, han organizado los vecinos. La siembra, la siega, la recogida de la aceituna o la matanza han proporcionado la ocasión para el canto, el baile o el jolgorio. No olvidamos los tradicionales carnavales, que nos han dado pie a la transgresión y al saludable ejercicio de

reirnos de nosotros mismos.

Asimismo, nos han reunido en fiesta los santos y las vírgenes que se veneran en esta tierra: la Virgen de Piedrasantas, San Sebastián, san Isidro o la Virgen del Rosario, entre otros. Fueron familiares para nosotros San Gregorio, Santa Lucía y Santa Marta, a quienes el pueblo

levantó sendas ermitas. Aunque algunas se han perdido por los avatares o la incuria de la historia, hemos sido capaces de conservar sus nombres, por los que denominamos a ciertos barrios del pueblo.

Los vecinos de Santa Marta queremos reivindicar el nombre recibido de la ermita



levantada aquí mismo, y que-
remos, además, recuperar la
fiesta, que expresa, en último
término, nuestra buena convi-
vencia.

Así, pues, os invito a la fies-
ta, a pasar un buen día, a dis-
frutar con todo el que venga a
esta plaza de santa Marta.

En estas alegres fiestas
del barrio de Santa Marta,
llamo a todos los vecinos,
a los extraños y a la basca
a que se regocijen juntos
y pongan en ello el alma.

Harto largos son los días
del año y de la semana;

los trabajos nos agobian
y las labores de casa
bien merecen un descanso
y echar al aire una cana.

Aunque María era tranquila
como fue hacendosa Marta,
en las fiestas de este barrio
queremos que ambas se unan,
pues si la una no alcanzaba
y la otra se pasó,
ambas son necesarias
para estar en buena unión.

Vengan, pues, a nuestra fiesta
ediles y lavanderas,
cocineras y maestros,

concejales y labriegos,
chiquillos, mozos y mozuelas.
Y que todos se diviertan
en concordia y avenencia,
que beban, bailen y jueguen
en concordia y convivencia,
que el jolgorio no se riñe
con las buenísimas maneras.

Y vamos todos a reír
con las risas de esta fiesta;
que Santa Marta nos guíe,
nos oriente y nos proteja,
que nosotros de esta juerga
ya daremos buena cuenta.

ANTONIO CANO MOYA
Madrid, 1995

Rapelio

ESTUDIO FOTOGRAFICO

Bodas - Comuniones - Bautizos - Video
Artículos para regalo - Marcos - Papelería

Felices Fiestas a todos

Horario de feria: De 11 a 2'30, excepto día 8.

Calle El Cerro, 25 - Telf. 13 74 60
P E D R O C H E

AUTOSERVICIO

JOSE MARIA

Nuestro afán de superación nos obliga a dar
cada día mejor servicio al cliente

LA MEJOR RELACION
CALIDAD - PRECIO

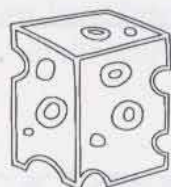
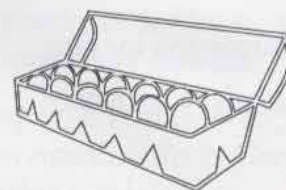
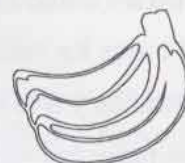

GRAN SURTIDO EN:

- ALIMENTACION
- FRUTAS
- PESCADO
- DROGUERIA
- Y OTROS

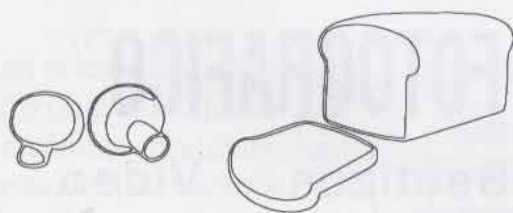

Villanueva de Córdoba, 4 -- Teléfono 13 70 56
PEDROCHE

CAYMO, LA POLIVALENCIA EN EL ARTE

Miguel Romero Ruiz.

-Corresponsal Diario Córdoba-

Manuel Cano Moya, «Caymó», es un artista de Pedroche que habitualmente reside en Madrid, en donde alterna el trabajo cotidiano con la creación artística en facetas tales como la pintura, escultura y grabado.

Aprovechando la coincidencia de la XVI edición de la Semana Cultural con la estancia en su pueblo va a exponer algunas de sus obras, principalmente las referentes a calzado artístico, ya que su oficio es el de especialista en la factura de éste, dándose la circunstancia de que esta singular exposición es inédita en Pedroche, localidad elegida por «Caymó» como homenaje a su patria chica.

(Pregunta)- ¿Por qué esta exposición?

(Respuesta)- Por mi inquietud artística de crear siempre algo nuevo y de darlo a conocer. Llevo ahora dos años sin pintar y dedicado al diseño de zapatos-escultura, tal vez motivado por mi trabajo en una empresa que se

dedica al calzado para el espectáculo.

(P)- Se nota por las formas que también eres escultor.

(R)- A los que nos gusta el arte en todas sus facetas tocamos un poquito de todo. Aunque lo que más he hecho ha sido pintura, lo primero que trabajé fue el grabado en madera, lo que ahora me ha servido para esta exposición en el tallado de las plataformas y tacones.

(P)- ¿Qué buscas?

(R)- Algo nuevo que pueda admirar la gente y que sirva para echar a volar la imaginación aunque sea sólo el momento de contemplar lo expuesto.

(P)- ¿Qué materiales usas?

(R)- Retales de pieles nobles (cocodrilo, serpiente, etc.), sedas, terciopelos, lentejuelas, chapas, plásticos, etcétera.

(P)- ¿Has fabricado zapatos para grandes espectáculos?

(R)- Sí. Tan grandes como el Lido de París y películas de Almodóvar. También para los ballets de José Luis Moreno y de Tele 5 y otras tele-

visiones, así como para muchísimos artistas de cine y televisión y para desfiles de moda como los de Roberto Verino.

(P)- ¿Te inspira la gente del espectáculo tus zapatos-esculturas?

(R)- De todo hay pero la inspiración viene por sí sola.

(P)- ¿Por qué en Pedroche esta exposición?

(R)- Soy agradecido y, por lo tanto, si de aquí son mis raíces a ellas me siento fiel y los frutos que dé mi vida quiero que los contemplen mi gente.

(P)- ¿Por qué presentas también pinturas de calzado en la exposición?

(R)- La pintura es algo innato en mí y siempre la he cultivado. Ahora hago zapatos-esculturas y mañana no sé lo que podré hacer, pero siempre algo relacionado con la expresión artística en todas sus facetas.



Café-Bar RECREO

Hermanos Cano Gómez

EL BAR DE LA JUVENTUD

**Servicio de bodas, bautizos, comuniones
y toda clase de banquetes**

DISTRIBUIDORES DE:

Zumos VITAL - DON SIMON

- - - -

Batidos PULEVA y COLECOR

- - - -

CERVEZA AGUILA

- - - -

CERVEZA SUREÑA

- - - -

COCA-COLA - FANTA - CHERRY COKE

NESTEA - DRIM DRIM - FRUITOPIA

- - - -

TAPAS ESPECIALES

- - - -

LA CASERA es única, limón, naranja, cola

- - - -

SURFING Y SURFING LIMA-LIMON

- - - -

Aguas de Marmolejo LA PAZ y EL ROSAL

- - - -

Vino Fino AURORA

- - - -

Vinos ISAIAS

Plaza de las Siete Villas, 7 - Telf. 13 73 29

P E D R O C H E



ARTE GRAFICO VALLESANO

**CARTELES - TARJETAS - INVITACIONES
FOLLETOS - CATALOGOS Y
TODA CLASE DE IMPRESOS**

CALLE FERIA, 3 - TELF. 10 02 39 - POZOBLANCO



CAJA RURAL
DE CORDOBA

SOCIEDAD COOPERATIVA DE CREDITO
Inscrita con el núm. 5, en la Sección "C" del Registro del Banco de España
(COOPERATIVA EJEMPLAR)

OFICINAS CENTRALES

Ronda de los Tejares, 36
Agencia Urbana, 1 - CORDOBA

EN PEDROCHE

Explorador Fernández Contreras, 12
Teléfono 13 72 61

**Más de 75 oficinas repartidas
por toda la provincia.**

La Caja Rural está en cada palmo de tierra,
acreditando un eficaz servicio.

MIGUEL TIRADO CONDE

ESTANCO N.º 1

Teléfono 13 71 33 - PEDROCHE

Artículos del fumador



Artículos de regalo



Papelería



Prensa - Revistas



Golosinas



Complementos



Juegos de mesa e infantiles



Felices Fiestas 1995

PANADERIA - BOLLERIA

TEODORO CALERO

*Desea a sus clientes
unas felices fiestas*

Cervantes, 4

Telf. 13 73 76

P E D R O C H E

APARECEN IMPORTANTES PINTURAS GOTICAS EN LA ERMITA DE SANTA MARIA

Miguel Romero Ruiz.

-Corresponsal Diario Córdoba-

Pinturas murales de incalculable valor artístico y que podrían datar de la época de la Reconquista, según técnicos de la Delegación de Cultura de la Junta de Andalucía, han aparecido en las paredes interiores de la ermita de Santa María del Castillo de Pedroche.

Estos murales, que ocupan gran parte de los laterales de la iglesia y de su cabecera, se encuentran en excelente estado de conservación bajo algunas capas de cal, ya que esta ermita, ahora en ruinas, fue utilizada en otro tiempo como local en el que se desarrollaban diversas actividades, entre otras, la proyección de cine. Las pinturas podrían remontarse a la época del gótico (siglo XV) y en ellas se pueden atisbar indicios de una época de esplendor en Pedroche cuando era el núcleo más importante de la comarca y han sido catalogadas por los técnicos que las han examinado como uno de los principales hallazgos pictóricos no ya sólo a nivel comarcal o provincial, sino también a nivel regional e incluso nacional.

Estas pinturas han aparecido cuando se pretendía llevar a cabo unas obras de emergencia en la ermita debido al estado ruinoso en que ésta se encuentra y amenazando en irse abajo a poco que las tan deseadas lluvias hagan su aparición. Hace ya varios años que se vienen manteniendo contactos entre varias instituciones como Ayuntamiento, Junta de Andalucía y Obispado encaminados a conseguir un acuerdo que haga posible la total restaura-

ción y recuperación de uno de los más importantes símbolos del patrimonio histórico-artístico de Pedroche, pero parece ser que hasta ahora las buenas intenciones de todas las instituciones no se han plasmado en una actuación decidida que impida que a corto plazo haya que lamentar la desaparición de este emblemático edificio.

Desde su reciente acceso a la alcaldía y coincidiendo con la aparición de los murales, Rafael Angel Alcalde conjuntamente con el Párroco Rafael Olmo, han retomado

las gestiones con la Junta de Andalucía y Obispado para que la ermita de Santa María del Castillo sea totalmente restaurada. En primer lugar, se ha puesto en conocimiento de los organismos competentes la existencia de las pinturas y a la vez se ha solicitado asesoramiento técnico para realizar las obras sin perjuicio de los murales, así como la provisión de medios económicos y técnicos que hagan posible una obra de esta envergadura, ya que tanto Ayuntamiento como Parro-

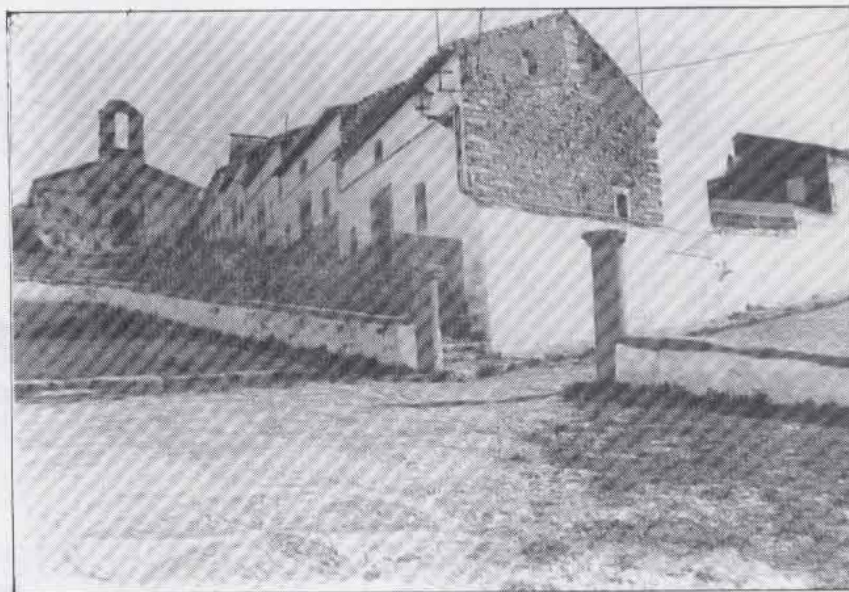

Ermita de Santa María del Castillo. Pedroche

quia no disponen de los suficientes para acometerla. Además, el PP a través de Liborio Cabello, ha presentado en el Parlamento Andaluz una proposición no de ley para que se tomen medidas urgentes para la restauración de este monumento.

Rafael Angel Alcalde, ha manifestado a CORDOBA que «éste es uno de los pasos encaminados a la recuperación total del patrimonio histórico-artístico de Pedroche, para lo cual se tiene previsto acometer un estudio serio sobre nuestra historia y nuestros monumentos tales como la ermita de San Sebastián (asentada sobre un descansadero de la Mesta), la ermita de Santa Lucía, el convento de las Concepcionistas, santuario de Piedrasantas, torre (actualmente en restauración) e iglesia de «El Salvador», puente romano, calles típi-

cas empedradas, etcétera y, a más largo plazo, la creación de un museo en el que tanto los naturales de Pedroche como los visitantes puedan conocer y contemplar aspectos y detalles de la riqueza cultural del pueblo que en otro tiempo fue cabeza de las Siete Villas de Los Pedroches, con un pasado esplendoroso tanto a nivel económico como cultural.»

Nuestra Señora del Castillo está situada junto a la iglesia y torre parroquial componiendo, junto con estos monumentos, el paisaje artístico más característico de Pedroche y la Comarca, en donde antiguamente estuvo el castillo sobre cuyos restos (aún hoy visibles) se asienta. No se sabe con exactitud la fecha de su construcción (las primeras referencias escritas aparecen en el archivo de Simancas en un

escrito de los Reyes Católicos), sobre la que se han hecho varias conjeturas, desde opiniones que defienden que podría ser capilla u oratorio del castillo hasta otras que dicen que se construyó con las piedras del demolido castillo (al igual que la iglesia y la torre) cuya destrucción tuvo lugar en el siglo XV. Tal vez, la catalogación y determinación definitiva de las recientemente aparecidas pinturas puedan dar una idea más concreta de la época en que se erigió este templo de nave única con potentes arcos apuntados transversales que descansan en pilares y techumbre de madera a dos aguas. A los pies tiene portada con arco apuntado y arrabá recogido en ménsulas típicas del siglo XVI y entre los contrafuertes del lado del Evangelio hay otra portada bajo arrabá, pero de medio punto.



**Excavaciones
Transportes en general
de Mercancias**

ELIAS MOYA LOZANO

**Dos de Mayo, 34 Teléfono 13 73 89
P E D R O C H E (Córdoba)**

Talleres MARTIN OBEJO

CERRAJERIA Y CARPINTERIA METALICA
*Construcción y automatización de todo tipo
de puertas: Basculantes, Correderas,
Verjas, Rejas, etc...*

CARPINTERIA EN ALUMINIO
CON ACRISTALAMIENTO

Persianas sistema compacto

Mamparas para baño, correderas,
abatibles y enrollables

Frentes de armario en aluminio

Mosquiteras fijas, correderas y enrollables

Mobiliario en aluminio

Remolques MARTIN OBEJO

Remolques homologados para turismos

TELEFONO 13 75 16

Les desean Felices Fiestas



Servicio Oficial

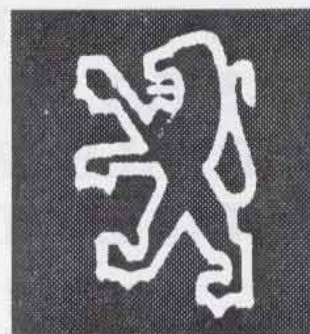

- MECANICA
- ELECTRICIDAD
- CHAPA Y PINTURA
- MAQUINA PARA EQUILIBRADO DE RUEDAS
- ALINEADO ELECTRONICO DE DIRECCION
- MAQUINA PARA DIAGNOSIS DE MOTORES
- GRAN STOCK DE REPUESTOS Y NEUMATICOS
- SERVICIO DE GRUA LAS 24 HORAS (Sólo clientes)

REAL, S/N -- TELÉFONO 13 73 82
PEDROCHE (CÓRDOBA)

COMISION AL GUARDA LUIS FERNANDEZ DE ALCO CER PARA QUE, COMO PESQUISI DOR, VAYA A LAS VILLAS DE PEDROCHE, POZOBLANCO, TORREMILANO Y TORRECAMPO Y CUMPLA LAS PENAS DICTADAS POR SS.AA. CONTRA LOS QUE TOMARON LA FORTALEZA DE PEDROCHE Y LA DERRIBARON (6 DE DICIEMBRE DE 1478).

El documento que a continuación se reproduce es un valioso testimonio histórico y aporta datos fiables sobre la fecha de la destrucción del castillo de Pedroche, de la que tanto se ha hablado, pero casi siempre sin rigor histórico.

Este documento ha sido rescatado del Archivo General de Simancas (Valladolid) y tanto la transcripción como la reseña histórica que encabeza el texto ha sido realizada por Carmen Losa Contreras, del Departamento de Historia del Derecho y de las Instituciones de la Facultad de Derecho de la Universidad Complutense de Madrid.

En la Villa del Pedroche, Córdoba, se documenta la existencia de un castillo árabe, que se destruyó tras sangrientas luchas a finales del siglo XV. En 1472, se apoderó del mismo el señor de Santa Eufemia, recuperándolo la ciudad de Córdoba por las armas. En la guerra que enfrentó a D^a Isabel con D^a Juana la Beltraneja, la posesión de la fortaleza fue muy discutida, y acabó siendo derruido por los partidarios de D^a Juana; acabada la contienda, la Reina Católica encargó a su partidario Luis Ferrandez de Alcocer la pesquisa a cerca de los disturbios y el castigo a los culpables, así como la supervisión de las obras de restauración de la mencionada fortaleza; cuya carta de comisión se reproduce seguidamente.

Ya en el siglo XVI, y con materiales provenientes de sus ruinas, presumiblemente nunca tuvo lugar la reedificación, se levantó la torre de la iglesia parroquial, por el alarife Hernan Ruiz de Córdoba, con cuatro cuerpos y de bello aspecto. En el solar de lo que había sido la antigua fortaleza se erigió

una ermita dedicada a la Virgen del Castillo.

Carta de Comisión al guarda real y contino del rey Ferrnando el Católico, D. Luis Ferrandez de Alcocer para que hiciera pesquisa en las Villas de Pedroche, Pozoblanco, Torremilano e Torredelcampo, sobre el derrocamiento de la fortaleza de Pedroche y castigue a los culpables, con las penas que se señalan. Córdoba, 6-XII-1478. Registro General del Sello, XII.

«Cordova VIII. Luys Ferrandes de Alçozer guarda del rey, sobre el derrocamiento de la fortaleza del pedroche.

Donna Ysabel e cetera, a vos Luys Ferrandes de Alçozer, mi guarda y vasallo salut e gracia. Sepades que yo soy informada que de pocos dias aca los conçeijos, ofiçiales e omnes buenos de los lugares de

Villapedroche e Pozoblanco e Torremilano e Torre del campo o algunos veçinos e moradores dellos e otros algunas personas, puesto el themor de la mi justicia y con grand osadia e atrevimiento estando el rey mi señor y yo en esta cibdad de cordova, se juntaron en asonada, e dando su favor e ayuda o consejo los unos a los otros e los otros a los otros vinieron al mi castillo e fortaleza que estava cerca del dicho lugar Villapedroche e lo combatieron e tomaron por fuerça de poder de quien lo tenia e lo derrocaron por su propia abtoriedad; e como quiera quel rey mi señor e yo ovimos desto muy grande enojo e sentimiento e queriamos mandar proçeder por rigor de justicia contra los fasedores e consejadores e favorecedores de tal insulto, de manera que aellos fuera castigo e a otros exemplo que no se atrevyesen a derribar fortalezas en tierra de nuestra corona real syn nuestra liçençia e mandado. Pero a suplicacion de algunas personas o por usar de clemençia e piedad con los tales delinquentes fue mi merçed e voluntad de



les perdonar e remitir la pena corporal que cada uno dellos merescia e commutar parte della en pena pecuniaria e que pagasen de pena quatrocientos e cinquenta maravedies para la mi camara e de mas tornarse a fazer a su costa la dicha fortaleza tal e tan buena e en el logar y como estava primero quando la derribaron.

E porque mi merced e voluntad questo luego se ponga en obra e que los dichos quatrocientos cinquenta e mille maravedies de pena e do que que costare fazer la dicha fortaleza se cobre e recabde desas personas que se fallaasen culpantes enel derrocamiento dela dicha fortaleza asy delos que la derribaron como delos que dieron para ello consejo o favor e ayuda delos que pudieran e devieran estorvar e no lo estorvaron. Por ende, confiando de vos (fol 86 V^o) que soys tal persona que guardaredes favor e bien, fielmente faredes lo que por mi vos fuese mandado, es my merced de vos encomendar e cometer, e por la presente vos encomiendo e cometo el conoçimiento, determinio e excucion de lo suso dicho; porque vos mas vayades a la dicha villa e logares de pedroche e a otros por e donde vos entenderes que cumple e fagades pesquisa e inquisiçion e sepades la verdad por quanto mas e mejor pudierdes quien e quales personas son los que derribaron la dicha fortaleza o dieron consejos o favor o ayuda para ello, o lo pudieron o devieron estorvar e no lo fisieron e quant costare fazer dicha fortaleza como y en el lugar que estava primero; e la pesquisa fecha e la verdat savida repartades los dichos quatroçientos e cinquenta mill maravedies, e todo lo que fallaredes que podrie costar fazer la dicha fortaleza segund que primero por las personas que fallardes qur la derrocaron, por las que dieron consejo o favor o ayuda para ello, o lo pudieron e devieron estorvar e no lo fisieron, aviendo consideracion a la culpa que cada uno tyene en ello e a los bienes e fasyenda que tiene como vos bien visto fuera. Fiziendo vos primerament juramento por ante escribano de la pesquisa que vos aviedes bien e fielment e sun parcialidadalguna en faser el dicho repartimiento, el qual asi fecho e firmado de vuestra mano e del escribano por ante quien se fisyese el dicho repartimiento, man-

do a cada una de las personas que les cupiere qualesquier contias por el dicho repartimiento que dentro de çinco dias des que les fueren notificadas en sus personas, sy pudieren ser avidos, y syno ante las puertas de las casas de su morada, den e paguen a vos el dicho Luis Ferrandez de Alcoçer o a quien vuestro poder para ello oviere todos los maravedies que asy por el dicho repartimiento les cupiere a pagar, e tomen vuestra carta de pago que ansy pagaren, so lo qual sean libres e quitos (ilegible), vos mando fagades luego començar a faser la dicha fortaleza segund que antes estava, e mando a los maestros e peones que fuere menester para la faser que vengan a vuestra llamada para ello e fagan todo lo que vos les mandares, pagandoles su justo salario segund e como se les paga, loa quales yo por esta mi carta los pongo e he por puestos; e vos do poder para lo executar en las personas e bienes de los que no cunplieren vuestro mandado. E sy las personas que por virtud del dicho repartimiento (fol. 87 r^o) ovieren de dar qualquier contia de maravedies, e no los dieren que no goçen del dicho perdon e remision si no pagaren su dicho plaço de los dichos (quatrocientos) segund e como dicho es, mando a vos Luis Ferrandes de Alcoçer o a quien vuestro poder oviere que, dende en adelante, pasado el dicho plaço, fagades entrega e execucion en las personas e bienes de los que ovieren a dar e pagar las dichas contias para lo que asi devieren e ovieren a dar por virtud del dicho repartimiento, e los bienes en que así fisyerdes la dicha execucion los vendades e rematedes en almoneda publica, los bienes muebles a tercero dia, y los bienes rayces a nueve dias segund que por maravedies del mi aver e de los maravedies que valieren entregaredes e fagades pago a vos mismo de todo lo que ansi ovieren a dar e pagar con mas las costas; e los bienes que por la dicha rason fueren vendidos e rematados yo por esta mi carta los fago ciertos e sanos; e en las personas que no los fallardes bienes desenbargados para faser la dicha execucion, prendedles los cuerpos e teneldos bien presos e recabadados en qualquier lugar que vos quisierdes, e les non desdes suelta ni fuida fasta que vos den e paguen lo

que ansi ovieren de dar por virtud del dicho repartimiento, para lo qual es mi merced e voluntad que hallades e (tomades) de vuestro salario y para vuestro mantenimiento de cada un dia de çinquenta dias que vos asigno para faser lo susodicho dosyentos e treynta maravedies, e para el escribano que vos haverdes setenta maravedies; los quales dichos maravedies del vuestro salario e del dicho escribano hallades e cobredes de los bienes de los dichos culpantes, por los quales podades faser e fagades prendas, execuciones, venta e remates en sus personas e bienes como por la dicha debda principal a mi devida, para lo qual todo lo que dicho es o para cada una cosa e parte dello vos do poder conplido con todas sus ynçidencias e depen(den)cias, anexidades e conexidades; e si para fazer e conplir e excutar lo susodicho e qualquier cosa dello meneester ovierdes favor e ayuda, mando por esta mi carta a los conçejos, corregidor, alcaldes, alguasiles, veinte e quattros, cavalleros, jurados, escuderos, ofiçiales e omnes buenos, asy de la muy noble cibdad de Cordova (fol 87 V^o) como de los dichos lugares e villapedroche e de las otras villas e logares del obispado de Cordova e a cada uno e cualquier dellos, que vos den e fagan dar todo el favor e ayuda para ello (ilegible) porque no consientan poner embargo e los unos ni los otros, no fagades ni fagan ende al so pena de la mi merced e de las penas que por vos fueren puestas e demas mando al que vos esta carta mostrare que vos enplase que parescades ante mi en la mi corte doquier que yo sea, del dia que vos enplasen fasta quinze dias primeros segund e so la dicha pena, so la qual mando a cualquier escribano publico que para esto fuere llamado que de ende al que os lo mostrare testimonio signado con su syno porque yo sepa en como se cunple mi mandato, dada en la muy noble cibdad de Cordova a seys del mes diçienbre aó del nasciminento de nuestro señor Jhesus cristo de mille e quatroçientos e setenta e ocho años. Yo Antonio de Avila secretario de la Reyna nuestra señora la fise escrevir por su mandado. Registró Diego Sanches.»

FRANCISCO SICILIA REGALON
Cronista Oficial de Pedroche.



09140 in. dulce 14

MONTAJES ELECTRICOS Y SERVICIOS ESPECIALES

930

JOSE MANUEL MOYA RISQUEZ

MONTAJES

ELECTRONICOS

- * REPARACION DE ELECTRODOMESTICOS
 - LAVADORAS
 - FRIGORIFICOS
 - PLANCHAS, ETC.

- * INSTALACIONES Y MANTENIMIENTO
 - PARARRAYOS
 - PLACAS SOLARES
 - ROTULOS LUMINOSOS
 - MOTORES DE SONDEO
 - GRUPOS DE PRESION
 - GRUPOS ELECTROGENOS

- * Instalaciones eléctricas en A.T., Media y B.T.
- * Montaje, reforma y alquiler de cuadros eléctricos
- * Modificaciones y cambio de tensión, potencia y revisiones
- * Estudios y sistemas de iluminación comercial, decorativa y deportiva
- * Sistemas de seguridad en general

- * ALARMAS PARA COCHE
- * SISTEMAS DE DETECCION
 - EXTINCION DE INCENDIOS

- * SISTEMAS DE SEGURIDAD PARA INDUSTRIAS Y COMERCIOS
 - ROBO, ATRACO E INCENDIO.

- * ALARMAS PARA DOMICILIOS
 - PISOS, CHALET, FINCAS.

- * CENTRAL RECEPTORA DE ALARMAS
- * SISTEMAS DE VIGILANCIA
 - C.C.T.V.- Video-porteros.

- * Antenas parabólicas y colectivas
- * Videos y porteros automáticos
- * Circuitos cerrados de T.V.
- * Centralitas telefónicas
- * Instalaciones de sonido

Mantenimiento de todos sus trabajos las 24 h.
¡¡PIDANOS PRESUPUESTO SIN COMPROMISO!!

C/ Alcaracejos, 10 -- Teléfono y Fax 13 71 57
PEDROCHE

NEVADO - MEDINA, S.C.P.

REVESTIMIENTOS DE YESO

CALIDAD PROFESIONAL

Teléfonos 13 75 29 - 13 70 26
PEDROCHE (Córdoba)

SISTEMAS DE ORDEÑO

TANQUES DE REFRIGERACION



 **UNIKA**
Bombas y grupos Electrógenos



S. A. G.

Servicio Atención Ganadera

José María Díaz Cobos

DISTRIBUIDOR OFICIAL

Polg. Ind. San Gregorio, s/n
POZOBLANCO Y PEDROCHE
(Córdoba)

TEL. Y FAX: 957 - 13 15 67
TEL. MOVIL 908-55 41 86

AUTOCARES TIRADO

LINEAS REGULARES DE VIAJEROS



**Extensa gama de autocares para excursiones
y servicios dicrecionales**

**A través de nuestra Agencia de Viajes,
le organizamos sus vacaciones**

OFICINAS:

Alfonso XIII, 3
Teléfono 13 73 06
PEDROCHE

Avda. Marcos Redondo, 6
Teléfono 10 08 86
POZOBLANCO

DERRIBOS Y EXCAVACIONES **CARRILLO**

Les ofrecemos nuestros servicios a particulares y empresas

- REBAJES DE OBRAS
- DERRIBOS DE INMUEBLES
- EXCAVACIONES DE CIMIENTOS
- APERTURA DE CATAS DE POZOS

**PIDA PRESUPUESTOS
SIN NINGUN TIPO DE COMPROMISO**

FRANCISCO CARRILLO CARRILLO

Granada, s/n. - DOS TORRES
En PEDROCHE: Teléfono 13 45 26

Transportes **DYCA S.C.P.**

SEGURIDAD EN EL TRANSPORTE
TRANSPORTE DE TODA MERCANCIA
A CUALQUIER PUNTO DE ESPAÑA

Les desean Felices Fiestas

PEDROCHE:

Monjas, 21 - Teléfono 13 75 39

POZOBLANCO:

Ronda Los Muñoces, 45, 1º-B - Telf. 13 07 19

UN SIGLO DE ALCALDES

Relación de alcaldes del municipio de Pedroche desde el año 1887 hasta el día de hoy, junto a su formación política. Los datos han sido tomados de actas de sesiones plenarios, correspondencia oficial, elecciones y otros documentos del archivo municipal.

NOMBRE	MANDATO	ADSCRIPCION POLITICA
Joaquín Gallardo Ramírez	1887-1889	
Mariano Tirado Sánchez	1889 1-7-1891	Partido Conservador
José Morillo Tirado	1-7-1891 1-7-1899	
Mariano Tirado Sánchez	1-7-1899 24-8-1902	Partido Conservador
Joaquín Blasco Henestrosa	24-8-1902 30-1-1904	Partido Liberal
Manuel Tirado Sánchez	30-1-1904 31-12-1905	Partido Conservador
Joaquín Blasco Henestrosa	1-1-1906 29-12-1907	Partido Liberal
Manuel Tirado Sánchez	30-12-1907 30-12-1909	Partido Conservador
Joaquín Blasco Henestrosa	1-1-1910 30-12-1913	Partido Liberal
Pedro Tirado López	1-1-1914 1-1-1916	Partido Conservador
Joaquín Blasco Henestrosa	1-1-1916 8-1-1918	Partido Liberal
Antonio Blasco Castro	8-1-1918 1-4-1920	Partido Liberal
Elías Cabrera Castro	1-4-1920 1-4-1922	Partido Conservador
Antonio Blasco Castro	1-4-1922 30-9-1923	Partido Liberal
Tomás Rodríguez de la Fuente	2-10-1923 30-3-1924	Dictadura Primo de Rivera
Rafael Tirado Cano	30-3-1924 22-8-1929	Dictadura Primo de Rivera
José Tirado López	22-8-1929 25-2-1930	Dictadura Primo de Rivera
Antonio Blasco Castro	25-2-1930 17-4-1931	Gobierno Berenguer
Eduardo Peralbo Carrillo	17-4-1931 11-5-1931	CEDA (Confederac. Española Derechas Autónomas)
Rafael Moreno Escribano	11-5-1931 14-6-1931	CEDA
Eduardo Peralbo Carrillo	14-6-1931 28-2-1936	CEDA
Angel Carrillo Nevado	28-2-1936 7-1-1937	Frente Popular (Coalición de Izquierdas)
Alfonso Romero González	7-1-1937 31-12-1937	Frente Popular
Alfonso Gómez Torralbo	1-1-1938 11-8-1938	Frente Popular
Francisco Isidoro Carrillo Solano	11-8-1938 25-3-1939	Frente Popular
Angel Cano Gómez	28-3-1939 28-7-1939	Etapa franquista
Francisco Valverde Manosalbas	28-7-1939 28-10-1941	Etapa franquista
Rafael Tirado Campos	28-10-1941 12-3-1944	Etapa franquista
Juan Isidoro García Sánchez	26-3-1944 22-12-1944	Etapa franquista
Antonio Fernández Fuentes	24-12-1944 1-8-1945	Etapa franquista
Mariano Tirado Tirado	1-8-1945 7-12-1961	Etapa franquista
Pedro Tirado Moreno	7-12-1961 20-9-1973	Etapa franquista
Angel Blasco Tirado	20-9-1973 16-4-1979	Transición
Antonio Tirado Medina	19-4-1979 11-5-1983	UCD
Alfonso Cobos de la Fuente	23-5-1983 26-6-1987	PSOE
Juan Carrillo Sicilia	30-6-1987 17-6-1995	PSOE
Rafael Angel Alcalde Leal	17-6-1995 ¿—?	PP

Francisco Sicilia Regalón.

-Cronista Oficial de la Villa de Pedroche-





Una Joya

Un Perfume

Cualquier regalo de buen gusto

lo encontrará en:

Comercial Valverde

Explorador Fernández Contreras, 8

Teléfono 13 73 28

Pedroche



Rafael Conde Herruzo

Agente Comercial Colegiado
Cereales y Ganados

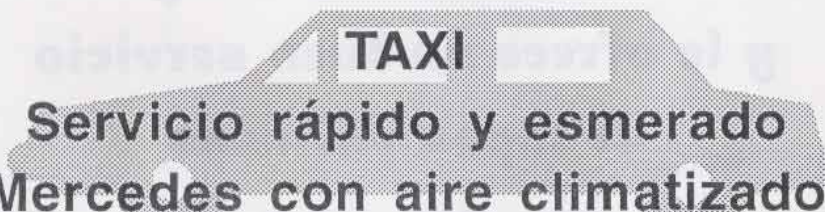

TAXI
Servicio rápido y esmerado
Mercedes con aire climatizado

Antón Gordo, 18 -- Teléfono 13 70 31
P E D R O C H E

HERMANOS TORRALBO MATA

MARMOLES Y GRANITOS ARTISTICOS
EXPOSICION DE LAPIDAS Y PANTEONES
FABRICACION PROPIA DE FLOREROS,
BUCAROS Y JARDINERAS

C/ Zarza, s/n. :- Teléfono 12 08 40
VILLANUEVA DE CORDOBA

Bar Emilio



Saluda un año más a su distinguida clientela,
y le ofrece un buen servicio
de tapas variadas

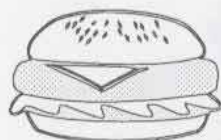

Local Climatizado



Les desea felices fiestas

LA DISCOTECA DE LA JUVENTUD
AMBIENTE CONFORTABLE
LA MEJOR MÚSICA



DISCOTECA

DISCO-MÁJICA

Les desea unas Felices Fiestas

San Gregorio, 4 :-: Teléfono 13 72 81
PEDROCHE

CARNICERIA CARRILLO

*Les ofrece los más sabrosos productos
del cerdo "IBERICO"*

*Deguste el genuino
sabor del auténtico
pata negra
criado en la
"DEHESA DE PEDROCHE"*



¡¡EL UNICO ESTABLECIMIENTO SIN OFERTAS!!

*Les desea a su distinguida clientela
unas Felices Fiestas*

San Gregorio, 3 -- Teléfono 13 71 07
PEDROCHE

PROGRAMA

OFIC

DIA 7

17'30 Horas: Piostros. En el domicilio de los Mayordomos D. Rafael A. Alcalde Leal, Alcalde de esta Villa y D. Rafael Nevado Regalón, vecino, se reunirán los Piostros, todos juntos iremos a recoger a Ntra. Excelsa Patrona para trasladarla a su ermita.

23'00 Horas: Inauguración oficial de la Feria y Fiestas, con encendido del nuevo alumbrado y lanzamiento de **fuegos artificiales.** Amenizado por la Banda de Música local.

A continuación, actuación en la Caseta Municipal de un **Cuadro Flamenco:**

. Al cante: **Cantizano.**

. Al toque: **Tomate hijo.**

. Al baile: **Dolores Fernández, «La Loli» y el Güeñi.**

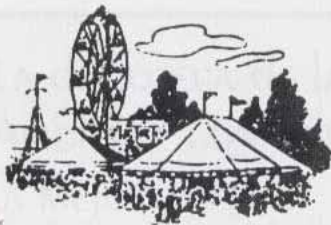

DIA 8

De madrugada alegres **Dianas** a cargo de la Banda de Música de Pedroche.

10'00 Horas: Nueva reunión de Piostros en casa de los Mayordomos para trasladarse al Santuario, para celebrar la **Misa Solemne en Honor de Ntra. Patrona Virgen de Piedrasantas.**

22'00 Horas: Actuación del Grupo Rociero «Romero y Encina» de Pedroche.

23'00 Horas: En la Caseta Municipal actuación del **Grupo Camel Ross,** hasta altas horas de la madrugada.

* En los descansos del grupo, actuará el **Grupo Rociero «Sentimientos».**



11'00 Horas: En el P
Petanca, Tango y carre
casco).

11'30 Horas: Tirada de
dad de Cazadores «Virgo

18'00 Horas: Gran No
de mano).

22'00 Horas: Cine. Pro
no», en la Casa de la Cu

23'30 Horas: Baile, act

* Los descansos serán am
timientos».

De madrugada alegres D

10'00 Horas: Cabalgat
da por la Banda de Músi

12'00 Horas: Concurso
la Peña Cultural «Los Pi

18'00 Horas: Gran Bec

21'30 Horas: Espectácu

22'00 Horas: Teatro. G

23'30 Horas: En la Case
Cand Ross.

* Los descansos serán am
timientos».



AL DE FESTEJOS

A 9

Municipal, **Campeonato de cintas en bicicleta y moto** (con

inices, organizada por la Socie-
edrasantas».

con **picadores** (ver programa

de la película «Instinto asesi-

del **Grupo Camel Ross**.

os por el **Grupo Rociero «Sen-**

10

gantes y cabezudos, amenza-

ejas a caballo, organizado por

y un **caballero rejoneador**.

ntil en la Caseta Municipal.

etorno. (Casa de la Cultura).

municipal, **baile con la Orquesta**

os por el **Grupo Rociero «Sen-**



DIA 11

11'00 Horas: **Lanzamiento de bombas chinas** en la Plaza de Toros.

12'00 Horas: **Suelta de vaquillas**.

18'00 Horas: **Carrera de cintas a caballo**, en la Tejera.

21'30 Horas: **Homenaje a nuestros mayores** en el Salón de la Residencia.

.- **Recital poético**.

.- **Canción española** a cargo de **Ana Rosa Murillo**.

23'00 Horas: **Baile con la Orquesta Nevada Sur**.



DIA 12

A primeras horas de la mañana, alegres **Dianas**.

11'00 Horas: **Atletismo. Maratón infantil** por categorías.

12'00 Horas: **Concurso de potros-as** (mamones y treintenos)

14'00 Horas: La Comisión de Festejos les invita a la **comida tradicional de la vaquilla** y a una copa de vino en la Caseta Municipal acompañados del **Grupo Rociero «Romero y Encina»** y la **Banda de Música de Pedroche**.

17'30 Horas: **Suelta de vaquillas** en la Plaza de Toros.

24'00 Horas: **Fin de fiesta** con la quema de **fuegos artificiales** y **gran traca final**.

24'30 Horas: **Baile con la Orquesta Nevada Sur**.

COMISIÓN DE FESTEJOS: RAFAEL A. ALCALDE LEAL, ANTONIO GUTIÉRREZ NEVADO, ANTONIO MENA ZALDIERNAS, JUAN NEVADO MERINO, ANTONIO DE LA FUENTE TIRADO, NATIVIDAD VALVERDE GÓMEZ.

Esta Comisión les agradece su colaboración y les desea unas Felices Fiestas 1995.

** La Comisión de Festejos se reserva el derecho de alterar cualquier festejo, previa comunicación.*



HERALDICA DEL VALLE DE LOS PEDROCHES

Amador Rubio

La Heráldica Municipal en España comienza en la Edad Media y vestigios de la misma se conservan en la Colección de Sigilografía del Archivo Histórico Nacional, en donde se dispone de una colección de sellos municipales formada a finales del pasado siglo.

Por Orden Ministerial de 23 de marzo de 1956, el de la Gobernación insiste en la necesidad de que cada Ayuntamiento use de Armas propias como está previsto en el Reglamento de 17 de mayo de 1952. Con esta disposición se trata de restablecer la antiquísima costumbre del empleo de Armas por los Concejos.

Algunos pueblos del Valle poseen escudo de Armas desde tiempos inmemorables, mientras que otros son de reciente creación o están en trámites. Unos guardan corrección a las normas y disciplina de la Heráldica, mientras que en otros se observan importantes incorrecciones que no se ajustan a las leyes del Blasón.

Esta es la descripción y el significado de los mismos.

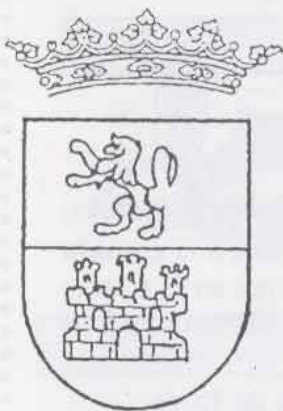

ALCARACEJOS

Escudo: cortado, el primer cuartel de plata con un león rampante de gules, segundo del mismo metal un castillo de su color almenado de tres piezas. Al timbre corona Real abierta.

Significado: El león blasona las Armas de Córdoba en cuyo reino se incluye. El alcázar parece ser que proviene de las ruinas de un antiguo castillo «alcázar» del que tomó la villa su primitivo nombre «Alcazarejo».



AÑORA

Escudo: en campo de azur (azul), la punta de sinople (verde) superado por una muralla al natural sin almenas mazonada de sable, cruzada por un bastón sobre ella un sol naciente y radiante de oro; y brochante sobre éste una noria con sus dientes y cabezal de sable. Al timbre corona Real cerrada.

Significado: es este uno de los llamados escudos parlantes ya que la noria o ñora da nombre a la Villa.

FERIA



FIESTAS

BELALCAZAR

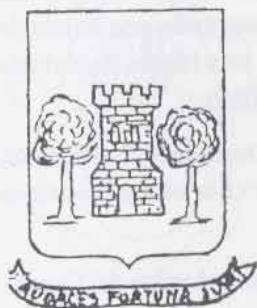

Escudo: en campo de oro, una torre de gules (rojo) mazonada y aclarada de sable (negro) acompañada de dos árboles de sinople (verde). En su exterior una cinta con la leyenda «Audaces fortuna iuvat». El escudo se presenta sin timbre.

Significado: la torre evoca al castillo de Belalcázar ya existente en 1242 cuando todavía la población se llamaba Gahete. En 1447 tomó posesión de éste, un vástago del linaje Sotomayor. Su primer señor lo tomó como lugar habitual de residencia cambiando el nombre por el actual. La leyenda del escudo corresponde a la divisa de los Sotomayor, antiguos Condes de Belalcázar.

Debería Belalcázar corregir su escudo dándole la forma española «redondeada y no en punta», incluir la leyenda dentro del escudo y legitimarlo con la corona Real cerrada.

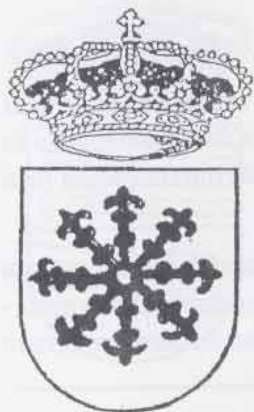

CARDEÑA

Escudo: en campo de oro un carbúnculo (rubí heráldico) de gules (rojo).

Al timbre corona Real cerrada.

Significado: el cronista Rey de Armas, Cadenas y Vicent, explica su exhaustiva investigación acreditativa de la carencia de armas de esta Villa y de ser Cardena etimología de la piedra preciosa carbúnculo o rubí. En consecuencia propuso armas parlantes con un carbúnculo de púrpura, mudándole el color a gules.

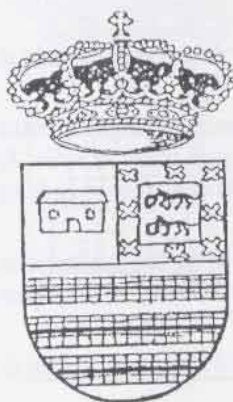

CONQUISTA

Escudo: medio partido y cortado, primero de azur (azul), una casa de plata, segundo de plata dos lobos de sable pasantes puestos en palo y cebados de corderos, bordura de gules con ocho aspas de oro, tercero de plata tres fajas con dos órdenes jaqueladas de oro y gules separados cada una de una raya de sable. Al timbre corona Real cerrada.

Significado: el primer cuartel simboliza la existencia de una venta o posada, posible origen del pueblo en la antigua dehesa de Casa Pajerizas; el segundo y tercero son las armas de la familia señorial López de Haro y Méndez de Sotomayor, Marqueses de El Carpio.



DOS TORRES

Escudo: en campo de gules (rojo) dos torres de oro puestas en faja, una donjonada y otra rematada en prisma triangular unidas por una cinta del mismo metal, sobre un puente también de oro terrasado de ondas de plata y azur. Al timbre corona Real abierta.

Significado: simboliza este escudo la unión en 1839 de dos villas Torremilano y Torrefranca. El puente sobre ondas, simboliza al existente sobre el arroyo Milano que discurre por las cercanías del pueblo.



FUENTE LA LANCHA



Escudo: medio partido y cortado, primero de plata tres fajas jaqueladas de oro y gules (rojo) en cuatro órdenes cargada cada una de un triángulo de sable (negro), segundo una banda de sable y brochante sobre el todo una cadena de oro y tercero de azul (azul), una fuente de plata de la que fluye un chorro de agua de plata y azul, al timbre corona Real cerrada.

Significado: los cuarteles primero y segundo corresponden a las armas de los Sotomayor, Condes de Belalcázar y Zúñiga, Duques de Béjar respectivamente, el tercer cuartel son las armas parlantes de la villa.

El Blason de Fuente la Lancha refleja fielmente su historia ya que formó parte del Condado de Belalcázar como aldea de Hinojosa de la que se emancipó en 1820.

EL GUIJO

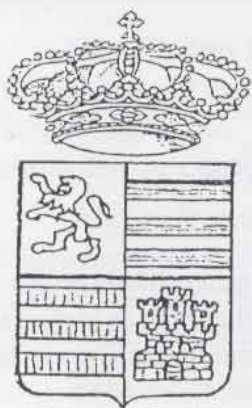

Escudo: cuartelado, primero de plata un león de gules, segundo de oro tres fajas de azul (azul), tercero de oro tres fajas de gules (rojo) y cuarto de gules un castillo de oro mazonado de sable y aclarado de azul, el escudo termina en punta (tipología francesa). Al timbre corona Real cerrada.

Significado: el primer cuartel simboliza las armas del reino de Córdoba, segundo y cuarto son las armas de los Mejías y Carrillo señores del Condado de Santa Eufemia donde estuvo ubicada la población de El Guijo. El tercer cuartel son las Armas de los Fernández de Córdoba. Ignoro los vínculos que le unieron a esta villa.

HINOJOSA DEL DUQUE

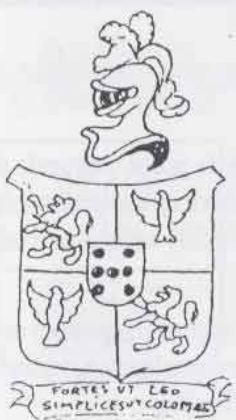

Escudo: presenta Hinojosa un escudo de extraña tipología parecida a la polaca y desde luego en nada se corresponde a la española que debe ser rectangular con la punta redondeada.

Cuartelado, primero y cuarto un león rampante de gules en campo de oro, en el segundo y tercero, en campo de azul una paloma de plata volando con ambas alas extendidas. Escusón de plata con siete roeles de sable. Al timbre un yelmo (propio de hidalgos y no de corporaciones municipales). Abajo en una cinta de plata la leyenda en letras de sable (FORTES UT LEO SIMPLICES UT COLUMBAE).

Significado: ignoro el significado de las armas de esta población que nada tienen que ver con la historia de Hinojosa del Duque que estuvo vinculada al Condado de Belalcázar, regentado por los Sotomayor, Condes de Belalcázar y Zúñiga, Duques de Béjar de los que tomaría el apelativo de Duque.

Debería esta villa enmendar su blasón corrigiéndolo de sus errores y darle legitimidad con corona Real al timbre como corresponde a los escudos municipales.

PEDROCHE

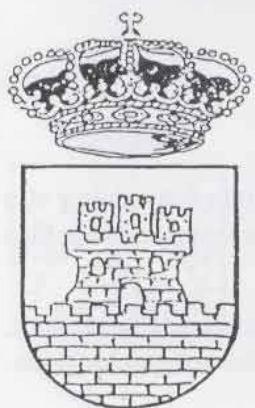

Escudo: en campo de gules (rojo) muralla de oro mazonada de sable sumada de un castillo naciente del mismo metal, mazonado de sable y aclarado de azul. Al timbre corona Real cerrada.

Significado: simboliza este escudo el antiguo castillo que existió en la villa que El Idrisi cita como Bitrawsh. Bien construido, bien poblado y dotado de altas torres. En 1155 fue conquistado a los moros por las tropas de Alfonso VII.





POZOBLANCO

Escudo: presenta Pozoblanco un escudo ovalado (propio de eclesiásticos y no de corporaciones municipales) en campo de azur (azul), un árbol al natural siniestrado de un pozo blanco sumado de un gallo al natural contornado crestado de gules, ambas figuras árbol y pozo terrasados de sinople (verde). Rodeándolo cartela de volutas y al timbre corona Real abierta.

Significado: el pozo es arma parlante de esta localidad que según la tradición la fundaron unos colonos de Pedroche y tuvo su primer asentamiento en los alrededores de un pozo. Debería Pozoblanco adaptar su escudo a la tipología española, así como la postura del gallo mirando a la izquierda del escudo, lo cual presenta signo de bastardía y las incorrecciones en los esmaltes.

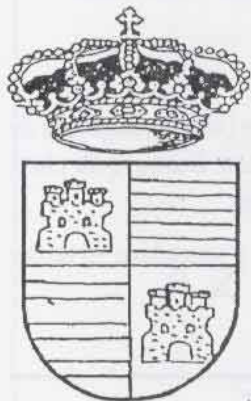

SANTA EUFEMIA

Escudo: cuartelado, primero y cuarto, en campo de gules (rojo), castillo de oro almenado mazonado de sable (negro) y aclarado de azur (azul). Armas de Carrillo, segundo y tercero de oro tres fajas de azur, Armas de Mejías. Al timbre corona Real cerrada.

Significado: el escudo de Santa Eufemia presenta las Armas de los Carrillo-Mejías antiguos Señores de la Villa y del condado de su nombre.

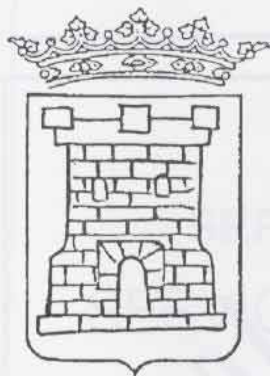

TORRECAMPO

Escudo: en campo de sinople (verde) una torre de plata mazonada de sable (negro). El escudo es de tipología francesa, rectangular terminado en punta y se timbra con la corona Real abierta.

Significado: la inclusión de la torre está clara por su simbolismo parlante y hace referencia al antiguo castillo de Almogávar situado en su término municipal.



VILLANUEVA DE CORDOBA

Escudo: concedido el privilegio de villazgo otorgado por el emperador Carlos I el 18 de abril de 1553, Villanueva de Córdoba adoptó como escudo propio las Armas de dicho monarca que poco o casi nada reflejan el pasado de esta población, que debería adoptar un escudo más acorde con su historia.





VILLANUEVA DEL DUQUE

Escudo: con algunas modificaciones, Villanueva del Duque presenta el mismo escudo que Hinojosa del Duque, de la que fuera aldea hasta su segregación en 1601.

Debería esta población modificar su escudo.



VILLARALTO

Escudo: medio partido y cortado, primero de plata una vid de sinople (verde), segundo de sinople una oveja de plata y tercero de azur (azul), la torre parroquial de oro. Bordura de plata con la leyenda en sable «PAX ET LABORE». Al timbre corona Real cerrada.

Significado: el primer y segundo cuartel reflejan su riqueza agrícola y ganadera, el tercer cuartel nos muestra su principal monumento.

EL VISO

No presenta escudo ya que carece del mismo.

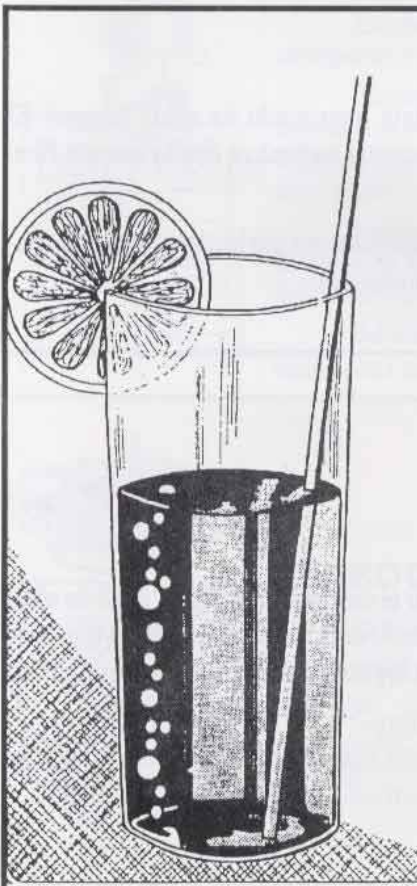

Bar

Juanele

Les ofrece gran variedad en tapas

AMBIENTE JUVENIL

Les desea a su distinguida clientela

unas Felices Fiestas

Cervantes, 1 - Teléfono 13 71 69

PEDROCHE

Materiales de construcción
HERMANOS
ESCRIBANO HERRUZO

AZULEJOS - GREES - TERRAZO

SANEAMIENTO - GRIFERIA

CERAMICA - VIGAS, ETC.

SERVICIO DE FONTANERIA EN GENERAL

SERVICIO DE GRUA - Hasta 23 metros de altura

Le desea a su distinguida clientela unas felices fiestas



Teléfono: Almacén 13 72 06 - Particular 13 73 54

Doña Elvira, 20 -:- PEDROCHE

Talleres AGUSTIN FERNANDEZ

**CARPINTERIA METALICA
Y
ALUMINIO**

*Les desea a su distinguida clientela
unas Felices Fiestas*



**Calle Cerro, 32 - Teléfono 13 73 38
PEDROCHE**

B A R

JOSE MARIA

**Apetitosos aperitivos
Tapas variadas**

**Y en invierno
aproveche las buenas
partidas de dominó**

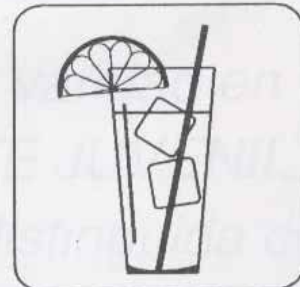

Felices Fiestas

**Francisco Botello, 23 - Telf. 13 75 44
P E D R O C H E**

ROGATIVA A LA VIRGEN DE PIEDRASANTAS

Amantísima Madre María de Piedrasantas, tu que sabes lo mucho que te quiero, y yo que sé que tu también me quieres a mi, quiero pedirte un favor que por ser de la máxima gravedad, nos has de conceder. Se trata de la falta de agua que estamos padeciendo. Los campos están áridos, los manantiales agotados, los árboles se están secando, los animales están sedientos y a punto de sucumbir y por tanto los ganaderos a la ruina..., y lo que es peor, que las personas no podemos vivir sin agua.

Te voy a recordar ¡Madre adorada!, las coplas que te cantaron nuestros padres, que cantamos nosotros ahora y que cantaremos siempre que nos encontremos como ahora con estos apuros:

*En un pozuelo,
fue aparecida
la Flor del Valle
Flor escogida.*

*Que te diremos
que no lo seas
tu eres la madre
de Cielo y Tierra.*

*Tu eres María
de Piedrasantas
la lluvia envía
que nos hace falta.*

*Danos la lluvia
Virgen María
tanto de noche
como de día.*

*Tu eres el Arca
de la Alianza
y en ti ponemos
nuestra esperanza.*

Madre querida, mándanos la lluvia con abundancia que los hijos de Pedroche te lo agradeceremos toda la vida. Y en la seguridad de que nos harás el deseado regalo, en nombre de todos los pedrocheños y en el mío propio, te doy muchos besos.

Tu hijo y pedrocheño.

Benito Rubio Román.



FUNERARIA

Ntra. Sra. de Piedrasantas

Estamos en: Arzobispo Moya, 19 PEDROCHE

**SERVICIO PERMANENTE
TRASLADOS A TODA ESPAÑA
PIDA PRESUPUESTO SIN COMPROMISO**

Disponemos y nos encargamos de todo lo relacionado con el funeral (diligencias, flores, sillas velatorio, etc.), en los momentos más ingratos de la vida, cuente con el apoyo de profesionales.

AVISAR A:
PEDRO GOMEZ - JUAN CARRILLO - ROGELIO VIOQUE
Telfs: 10 25 19 - 13 71 08 - 13 74 60

VIRGENCITA



JAROTA

DE INSTALACIONES S.L.

INSTALACIONES DE FONTANERIA
Y CALEFACCION.

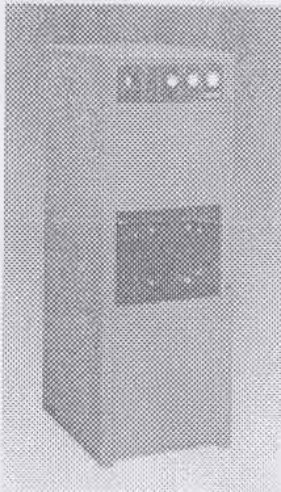

* Quemadores y Grupos Termicos

* Calderas y Radiadores

SUELO RADIANTE

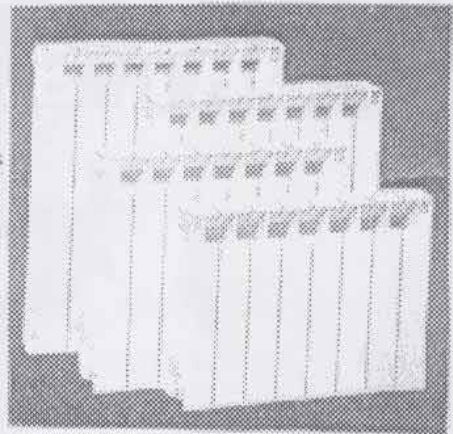

INSTALACIONES DE Gas

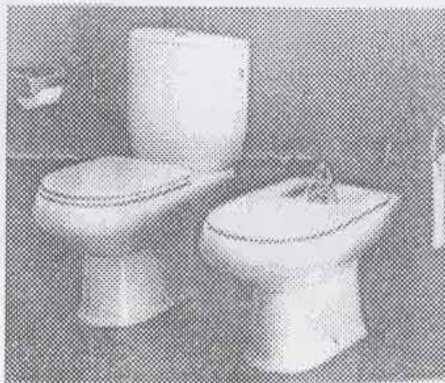

ACCESORIOS DE BAÑO

GRIFERIAS

PORCELANA SANITARIA

MUEBLES DE BAÑO

ESPEJOS

MAMPARAS DE BAÑO



C/ MORENO DE PEDRAJAS, Nº 3 TLF. - FAX: 12 17 51
14440 Villanueva de Córdoba - CORDOBA

PEOROME

HISPACATTLE IMPORT EXPORT, S.L.



PEDRO BAYARRI MAYO

**Importador de ganado frisón
alemán y demás razas selectas**

Camino Mohedano, s/n Apartado de Correos, 107 POZOBLANCO (Córdoba)
Tlfno. OFICINA: 10 28 91 PARTICULAR: 10 02 43

AVISAR A:

PEDRO GÓMEZ - JUAN CARRILLO - ROGELIO VIGUÑA

Teléfono: 10-25 19 y 13-71 08 y 13-74 60

VIRGENCITA



Cuando llegue septiembre
a tu ermita viajaré.
Todos los días te quiero
pero en tu día más te amaré.
Virgencita de mi alma
Virgencita de mi amor
todo el pueblo va a verte
subidos en burros con gran valor.
Un día te quiero
otro día te amo
y otro día te deseo
y te digo ¡Te Amo!

Rocío Podadera
11 años.

A María Santísima de Piedrasantas, en el día de su Fiesta Onomástica

Al aproximarse el 8 de septiembre, fecha de la onomástica de la Madre del Creador María de Piedrasantas, es para mí un gran dilema. ¿Qué le puedo yo decir a la Reina de todas las gracias, de todas las Maravillas? Para ella que aunque se reunieran todas las cosas buenas, para María no es nada. Pero ¡Oh albricias!, cuando a punto de dejar mi pluma aburrido y desconsolado, me surge en el pensamiento ese cántico maravilloso (y yo digo que glorioso) que dice así:

EN EL CIELO UNA VOZ REPETIA...
MAS QUE TU, ¡¡¡SOLO DIOS, SOLO DIOS!!!

Con este canto te felicito Madre querida.

De lo más profundo de mi corazón, un beso.

Benito Rubio Román.

BAR

ALEJANDRO TIRADO

**Ofrece a su distinguida
clientela un servicio
exquisito de
TAPAS VARIADAS**

EXQUISITO SERVICIO

**Plaza de las Siete Villas, 8
Teléfono 13 75 66**

PEDROCHE

Mesón Las Tinajas

u
s
i
c
a
l

- Lugar ideal para tomar
la copa con los amigos.

- Ambiente agradable sin diferencias.

- Donde sólo se respira
Jubentud, Simpatía y Amistad.

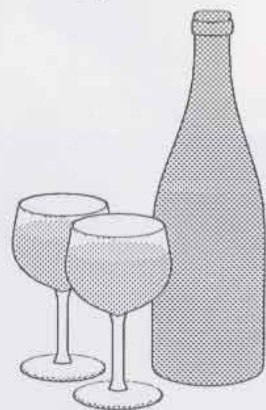

Felices días paisanos
Pedroche, 1995

TAXI CONDE

"RESPONDE"

Su viaje será rápido y esmerado
con el aire acondicionado.

FRANCISCO CONDE SICILIA a su
disposición "Alias Paco Girón"

Explorador Fdez. Contreras - Telf. 13 73 94

P E D R O C H E

B **RAFAEL MERINO**

R LOCAL CLIMATIZADO

*Ofrece al público un buen surtido
en tapas de todas clases*

C A M A S Y C O M I D A S

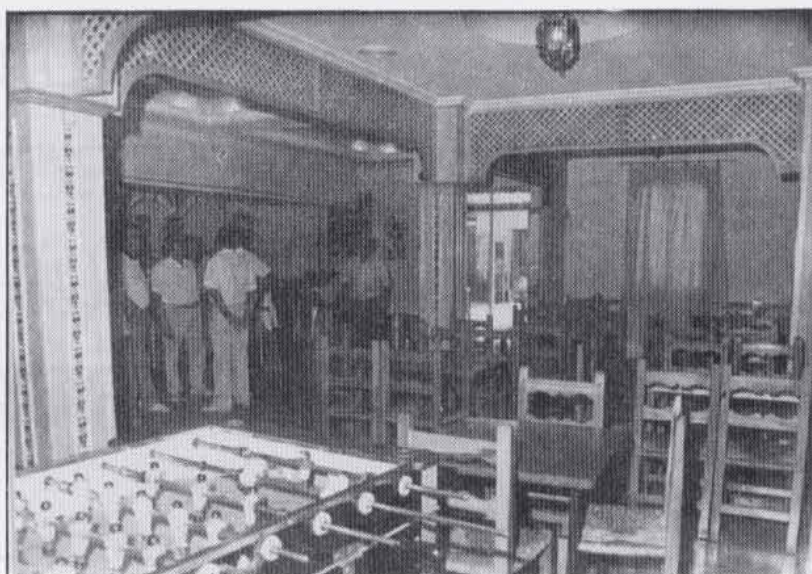

Exquisito chocolate con churros
HELADOS VARIADOS

San Gregorio, 2 -- Teléfono 13 74 17
P E D R O C H E

SONDEOS LOS PEDROCHES

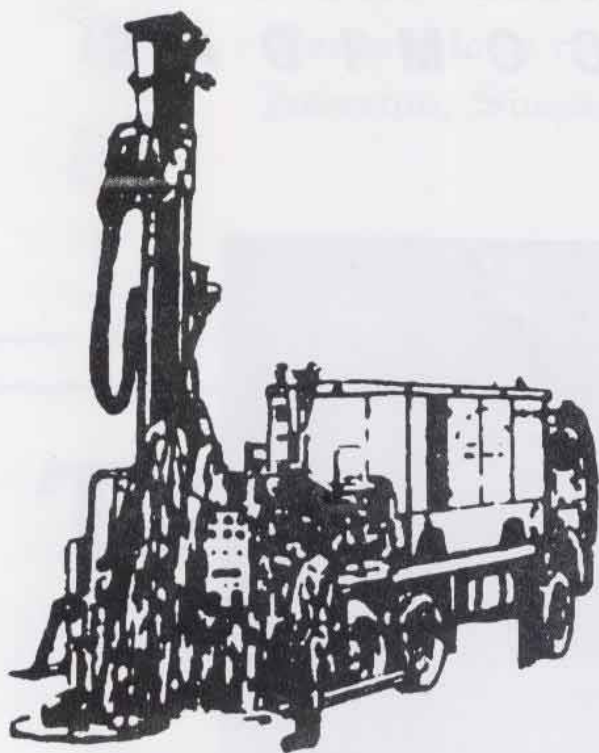

*CAPTACION Y
AFORO DE
AGUAS
SUBTERRANEAS*

PEDROCHE ☎ (957) 13 75 71
TORRECAMPO ☎ (957) 15 50 19
MOVIL ☎ 908-85 68 47

AUTOSERVICIO MORENO



mikro



OFRECEMOS TODO TIPO
DE PRODUCTOS

- * COMESTIBLES
- * FRUTAS
- * PESCADO FRESCO Y CONGELADO
- * DROGUERIA Y PERFUMERIA
- * TODO PARA 100
- * PANADERIA Y BOLLERIA
- * CARNE FRESCA

Le desea a su clientela y amigos unas felices fiestas

Para su comodidad ponemos a su disposición:
Servicio a domicilio - Pedidos por teléfono

**CERRO, 20 -- TELÉFONO 13 71 18
PEDROCHE**

**SI QUIERES COMPRAR BUENO Y BARATO
VEN AL COMERCIO DEL MUCHACHO**

CONSTRUCCIONES VIRGEN DE PIEDRASANTAS

TODA CLASE DE CONSTRUCCIONES
CALIDAD Y EXPERIENCIA



PIDA PRESUPUESTOS SIN COMPROMISO

Teléfonos: 13 75 68 y 13 70 74

PEDROCHE



Auto-Escuela VIRGEN de LUNA

*Agradece la buena acogida, y
les desea Felices Fiestas*

CENTRAL:
C/. Jesús, 13
Teléfono 10 12 56
14400 POZOBLANCO

Concepción, 5-2º	_____	14450 AÑORA
Parra, 4-1º	_____	14460 DOS TORRES
Cervantes, 7-1º	_____	14470 EL VISO
San Sebastián, 19	_____	14220 ESPIEL

**NUEVA DIRECCION EN PEDROCHE:
CALLE ALFONSO XIII, 2**

AUTOSERVICIO - CARNICERIA

ENCARNITA

*Les desea Felices Fiestas
a su distinguida clientela*

- CARNICERIA



- CHACINERIA



- CHARCUTERIA



- PESCADO FRESCO

- FRUTA



... Y TODA CLASE DE COMESTIBLES

OFERTAS PERMANENTES • PRECIOS SIN COMPETENCIA

¡¡ Visítanos!!

Estamos en:

C/ San Fernando, 5 -- Teléfono 13 73 58

PEDROCHE

ESTA ES MI FERIA

La feria y fiestas de Pedroche llegan otro año más, la tarde del siete de septiembre, se comienzan a celebrar.

Son unos días de fiesta que celebra esta localidad, desde la tarde en que salen los piostros, a la noche en que los fuegos artificiales se llegan a quemar y ya las fiestas se dan por finalizadas.

En estos días de fiesta hay un día especial, que es el día de la patrona, a la que todos debemos acompañar, con nuestra alegre romería, que en todo el valle no hay otra igual, con los típicos piostros y las carrozas adornadas.

A la romería del Rocío se puede igualar, cuando se dirige hacia la ermita bajando la cuesta del molar y continua por la carretera y a orillas del arroyo grande va, para pasarlo por el puente y al santuario llegar. A ofrecerle una función religiosa que en su día le venimos a celebrar y a sacarla en procesión para que todos la podamos contemplar.

Y allá en la ermita, que no haya rencor, que seamos todos como hermanos al lado de nuestra patrona la Virgen de Piedrasantas, la madre de Dios.

Terminado este acto religioso todos al exquisito refresco nos podemos acercar, porque a todos nos invitan estos señores mayordomos que a servir la Virgen se han querido asociar.

Ya a las dos del día la alegre romería al pueblo comienza a regresar, con los típicos piostros, que ya vuelven a cabalgar, para seguir galopando por la cuesta del molar.

En la entrada del pueblo la romería se vuelve a reunir y pasea algunas calles para a los mayordomos despedir. Ellos quedan en su casa, para poder descansar, que la Virgen los bendiga, por querer colaborar, en una fiesta tan hermosa como la que el pueblo de Pedroche termina de celebrar.

Ya este ocho de septiembre se nos va quedando atrás, pero quedan otros días de fiesta para poderlos disfrutar, con algunos espectáculos y la caseta municipal, que sus puertas tiene abiertas para todo el que desea entrar.

En estas bonitas fiestas que haya felicidad y muchos años todos juntos las volvamos a celebrar.

Sebastián Cobos Castillo.

HABLEMOS DE PEDROCHE

Pedroche, pueblo andaluz, con sus fachadas de blanco pintadas, somos muy devotos a nuestra patrona, y al acercarse septiembre, día de su festividad se traslada de su ermita a la parroquia, para más de cerca poderla contemplar.

Cada noche unas calles con mucha devoción y cariño, junto a su patrona un novenario van a celebrar, que es el mayor tributo que podemos ofrecerle a nuestra madre celestial, porque ¿a quien mejor que a una madre, sentimientos y alegrías, con más satisfacción se le pueden expresar?

¡Oh, Virgen de Piedrasantas!, patrona de Pedroche y reina universal, que entre encinares y juncas al lado de ese gran arroyo tu ermita tienes situada, haz que esta gran sequía pueda ya cesar, y que arroyos, pozos y pantanos se vuelvan a recuperar. Y que de ese arroyo, que por las puertas de tu ermita corre su caudal, los rugidos de las corrientes del agua, en el silencio de la noche, desde tu humilde pueblo se puedan escuchar, y cuando llegue la Función de los Soldados, la que con tanto entusiasmo a todo el pueblo nos gusta ir a celebrar. Que sea de buen carácter primaveral, y haya flores y campos verdes, aguas corrientes y cristalinas que se puedan apreciar, y no desagües de agua corrompida que es lo que existe en la actualidad.

Y para nosotros los jóvenes, los que estudiamos y los que han dejado de estudiar, pedimos salud y suerte, ilusiones y ganas de trabajar para hacer de Pedroche un pueblo modelo, de progreso, amor y prosperidad. Y que las palabras «sequía y paro» se puedan olvidar, ya que por desgracia son las más mencionadas en la actualidad.

Sebastián Cobos Castillo.



C. M. C. MONTAJES C.B.

- *Montajes eléctricos e imagen corporativa.*
 - *Montajes mecánicos.*
 - *Forramientos y estructuras especiales.*
 - *Techos laminados de aluminio con o sin iluminación.*
 - *Iluminación de neón.*
 - *Montaje de instalaciones de alta presión.*
 - *Tanques de combustible líquido antideflagantes.*
- *Poseedores de la norma Iso 9001 homologada por AENOR para montajes en todos los países del mundo.*



CENTRAL:

Calle El Cerro, 7 - PEDROCHE

Telf. y Fax: 957-13 71 05 - Telf. Móvil 908-85 96 52

DELEGACION:

**C/ Bulnes, 2515 - BUENOS AIRES Capital Federal
República Argentina**

Telf.: 07-5418020979 - Fax: 07-5418023262

FOTOS TALLER 1995 - PEDROCHE



Detalle exterior Parroquia "El Salvador"



Moral ermita

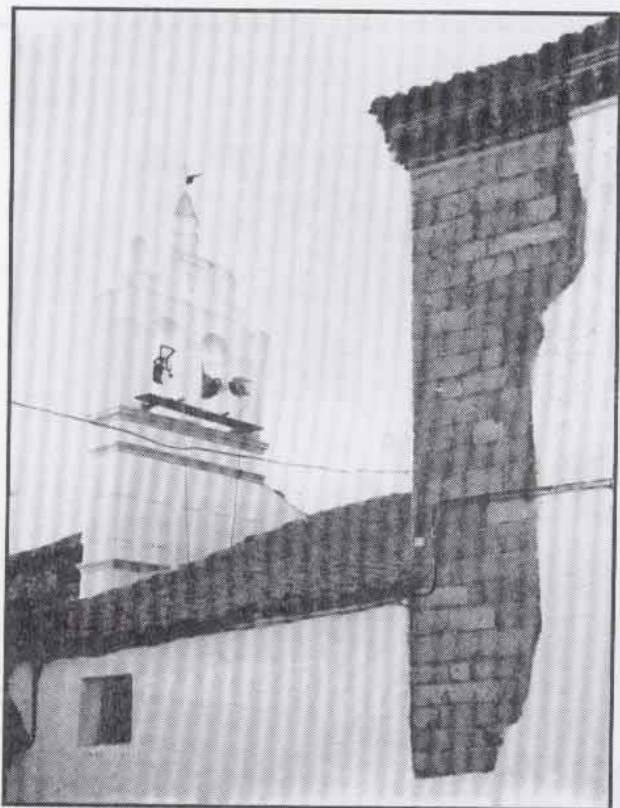

Campanario Convento M.M. Concepcionistas



Patio exterior Convento Clausura

FERIA



FIESTAS



CONCESIONARIO

JUAN LOPEZ AREVALO

Teléfono 13 74 14 :- PEDROCHE

EMPRESA ELECTRICA

Línea A.T. y B.T.

Santa María, 28 Telf. 13 70 28

P E D R O C H E

FOTOS TALLER 1995 - PEDROCHE

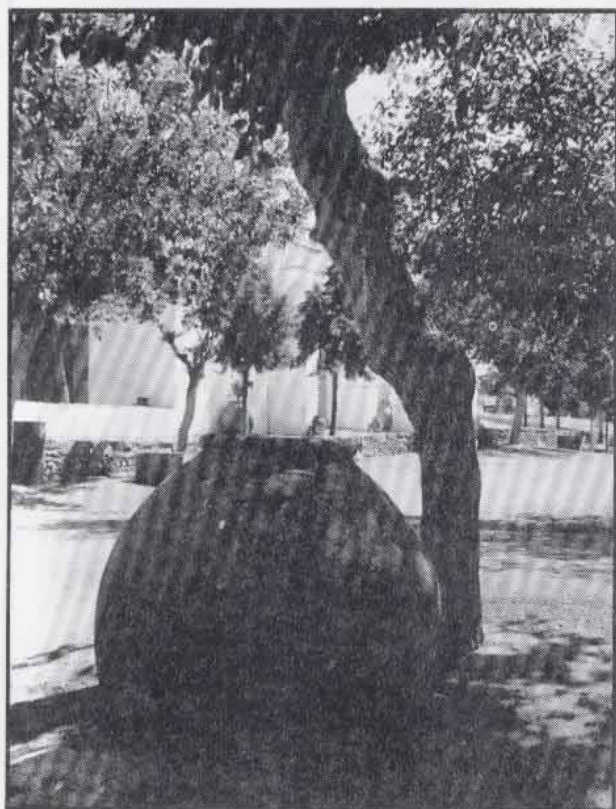

Tinajón

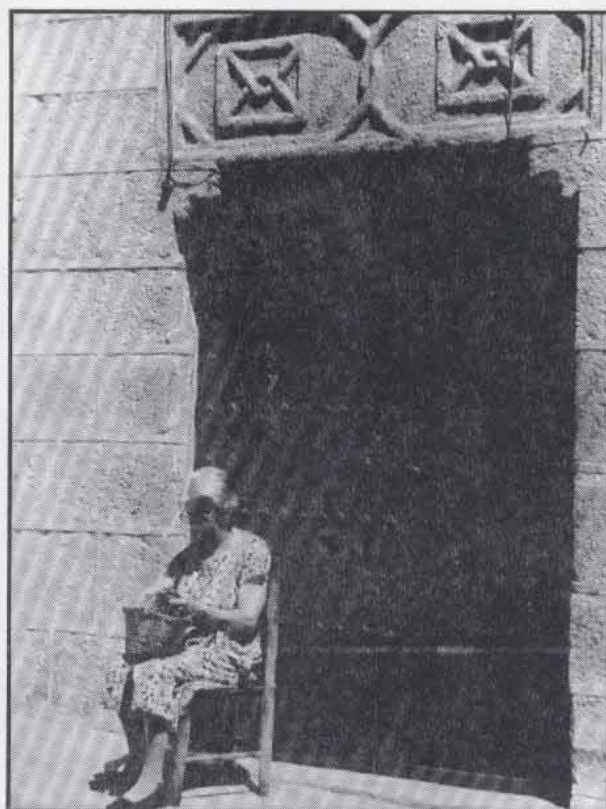

Portada



Espadaña Ermita Piedrasantas



Pila de granito



AUTO-ESCUELA PEDROCHE

Cervantes, 3 - PEDROCHE

AUTO-ESCUELA POZOBLANCO, S.L.

TUS AUTO - ESCUELAS

*EN ELLAS PODRAN OBTENER TODOS
LOS PERMISOS DE CONDUCIR
TENEMOS LOS VEHICULOS Y
METODOS MAS MODERNOS Y
CONTAMOS CON PROFESORES
ALTAMENTE CUALIFICADOS*

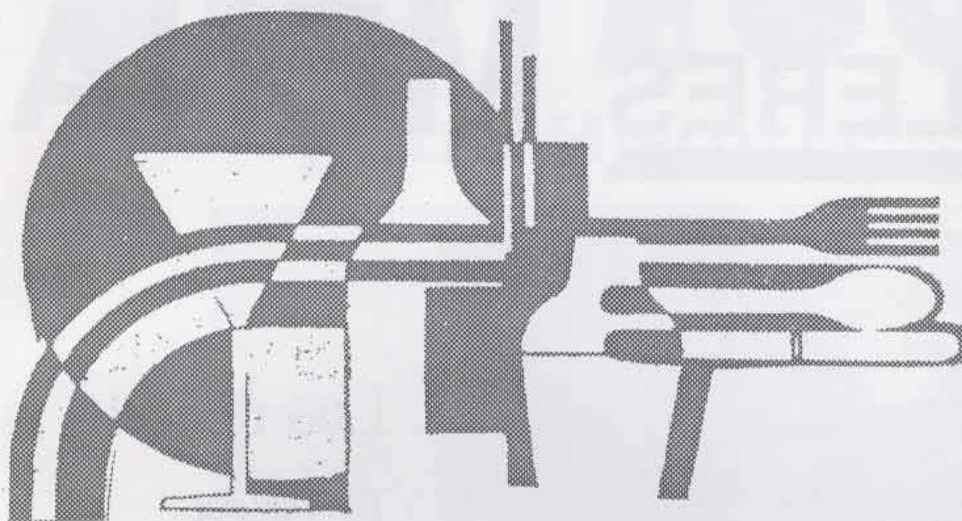

CAFE- BAR RESTAURANTE

!! **ALI** !!

*Les ofrece una gran variedad en tapas
y una excelente especialidad en comidas
caseras.*

*Con nuestros mejores deseos, pasen
unas Felices Fiestas.*

*A su servicio
José Manuel*

LOCAL CLIMATIZADO

Plaza de las Siete Villas, 3 - Teléfono 13 73 27
PEDROCHE (Córdoba)

TALLERES MENA

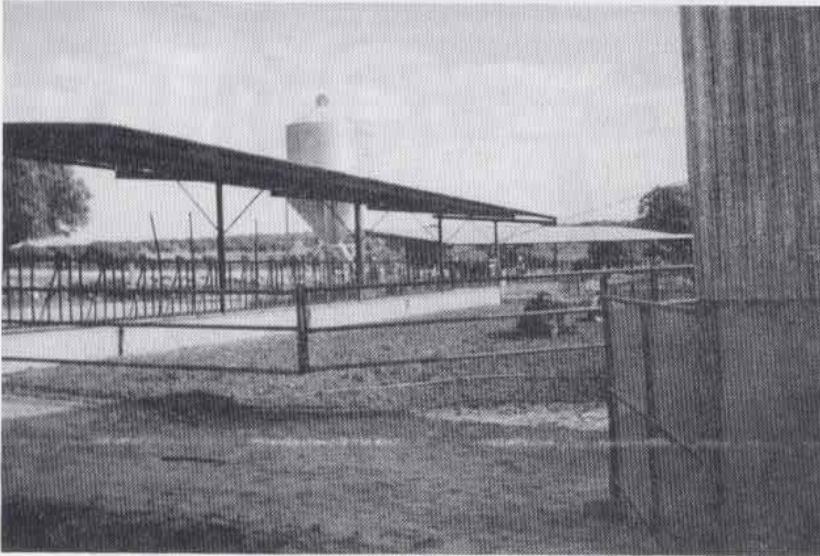

*Les desean
Felices
Fiestas*

CARPINTERIA METALICA
Y DE ALUMINIO
ESTRUCTURAS
MATERIAL GANADERO
Y FERRALLAS

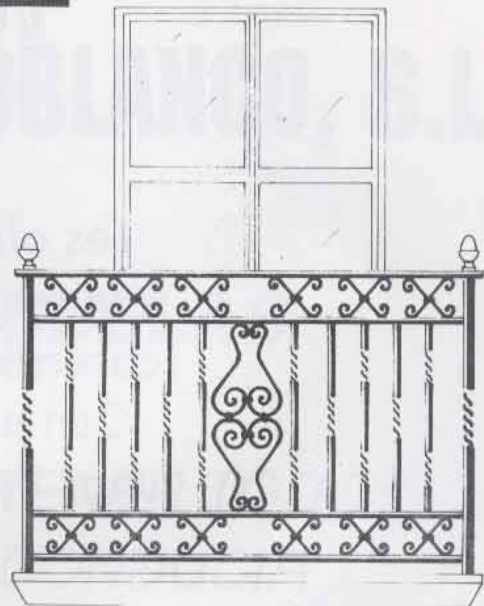

Carretera de El Guijo, Km. 0'200
Teléfonos: Taller 33 91 41 - Particular 13 71 11
PEDROCHE

37922

PUB LOCO

¡¡Otra Historia!!

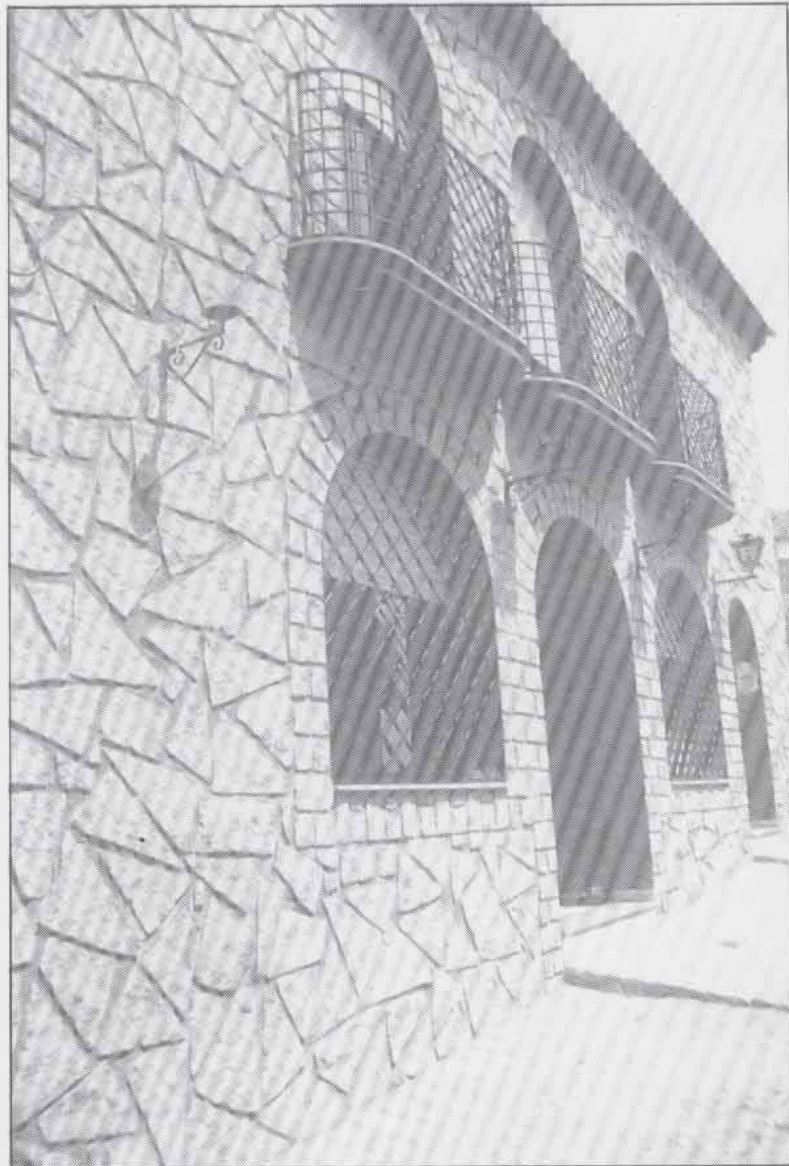

AMBIENTE SELECTO Y CONFORTABLE

Saluda a toda su clientela y les desea unas Felices Fiestas invitándoles a pasar una agradable velada en su terraza

**Alcaracejos, 3 -- Teléfono 13 71 57
PEDROCHE**

MUEBLES Y ELECTRODOMESTICOS



MUEBLES Y ELECTRODOMESTICOS,
T.V. Y VIDEOS DE TODAS LAS MARCAS

COLCHONES PIKOLIN - FLEX - C.R.
DORMITORIOS - LAMPARAS - TRESILLOS
TODO PARA EL HOGAR

Felices Fiestas

Teléfonos: Almacén 13 72 06 - Particular 13 73 54
Doña Elvira, 20 - PEDROCHE