BOLETÍN 2
INVIERNO 2008

Pedroche Joven les desea
Felices Fiestas

ASOCIACIÓN PEDROCHE JOVEN

SUMARIO

1. UN AÑO EN FUNCIONAMIENTO

2. NUESTRA SEMANA

3. RISOTERAPIA: HACIA LA SALUD POR LA RISA

4. STOP AL RIESGO:
PASA DE LA RAYA ¡
ATENCIÓN PASTILLAS ¡

5. ENTREVISTA A: SANTIAGO RUIZ GARCIA (ALCALDE DE PEDROCHE)

6. PRÓXIMA INAUGURACIÓN DE LA CASA DE LA JUVENTUD: LOS SOCIOS OPINAN

7. SABIAS QUE....

UN AÑO DE TRAYECORIA

Tras un año de andadura "Pedroche Joven" comienza a asentarse y a completar el diseño de actividades que tras la constitución que la asociación se propuso con el fin de brindar a los jóvenes de nuestra localidad la posibilidad de realizar actividades – de ocio, entretenimiento, educativas…- que normalmente no realizamos.

Nos sentimos satisfechos viendo la participación de los jóvenes en todas y cada una de las actividades que hemos realizado; así como el aumento considerable de socios desde el inicio hasta ahora, ya que empezamos diez personas y a día de hoy contamos con 35 socios.

Por todo ello estamos viendo nuestras expectativas cumplidas hasta el momento. Pero somos conscientes de que nos queda mucho camino por recorrer y mucho por aprender.

Nos gustaría seguir creciendo como mínimo a un ritmo como hasta ahora, y así ir dando paso a nuevos proyectos, nuestras necesidades, presentando también nuevas perspectivas que iremos configurando entre todos los socios – los promotores y los que vayan entrando- porque creemos que los jóvenes de nuestra localidad demandan a cada instante soluciones nuevas .

Así es que estamos dispuestos a seguir trabajando manteniendo nuestras actuales líneas de actuación para seguir avanzando hacia el futuro de la asociación.

NUESTRA SEMANA

El pasado mes de julio la Asociación Pedroche Joven organizó lo que denominamos "Espacio Joven", nuestro espacio, una semana que fue inaugurada por autoridades locales, un posterior aperitivo para todos los socios, y finalizó con la proyección de una película que llenó la casa de la cultura.

El segundo día trascurrió con una charla informativa: "JOVENES DINAMICOS Y SALUDABLES" impartida por un psicólogo del distrito sanitario pensada con el fin de mejorar la calidad de vida de los jóvenes de nuestra localidad; y posteriormente realizamos un "RALLY ECOLOGICO" o prueba de orientación por las calles del pueblo.

Durante la tercera jornada una "YINKANA NOCTURNA" alrededor del pabellón municipal congregó a numerosos niños y jóvenes para disfrutar de actividades diversas: ROCODROMO

CON TIROLINA, CIRCUITO DE QUADS, HINCHABLES, JUEGOS POPULARES...

Al día siguiente un campeonato de PAINTBALL alrededor del mirador fue el que podríamos denominar el protagonista de las jornadas ya que contó con una aceptación increíble.

Un día de convivencia en la piscina municipal fue la actividad que elegimos para el quinto día.

Clausuramos la semana con una fiesta joven el sábado por la noche con discoteca móvil, fiesta de la espuma, fiesta del agua... y mucha diversión.

Dichas jornadas obtuvieron gran éxito de participación. En ellas se dieron cita numerosos jóvenes de la localidad y de la comarca.

De ésta manera hemos podido alcanzar uno de los objetivos que inicialmente pretendíamos: la convivencia entre los jóvenes.

RISOTERAPIA: HACIA LA SALUD POR LA RISA.

¿ Te acuerdas de lo mucho que disfrutabas cuando eras un niño? Con la risoterapia volverás a vivir aquel estado de alegría y relajación.

Los primeros estudios acerca de los efectos del humor sobre la salud se realizaron en la década de 1930. Pero fue en 1979 cuando un periodista llamado Norman Cousins puso en práctica todas aquellas teorías, y que más tarde reflejaría en su libro "Anatomía de una enfermedad". Le habían diagnosticado un tipo de artritis muy dolorosa y, en vez de dejarse vencer, se hizo con montones de películas de los hermanos Marx. Pronto comprobó que, cuanto más se reía, mejor se encontraba.

OPTIMISMO VITAL:

Lo mismo les ocurre a quienes participan en talleres de risoterapia. "Es una forma de aprender a ver las cosas desde una óptica positiva para poder sacar más partido a la vida y al trabajo". Sin duda, unas risas espontáneas a solas o con los amigos hacen maravillas, pero los talleres de risoterapia siguen un método y tienen una estructura que combina varios elementos:

- Movimientos, expresión corporal, respiración. Desbloquean el cuerpo y liberan tensiones al tiempo que aumentan la relajación.
- Comunicación. Se fomenta para desinhibir y crear vínculos y complicidad entre los participantes.
- Juegos. Sirven para sumergirse en la diversión y olvidarse de todo lo demás, como los problemas o las

creencias limitadoras. Se trata de recuperar nuestra risa interior, esa que trajimos al nacer, que desarrollamos durante la infancia y que luego fuimos perdiendo debido a normas sociales.

BENEFICIO INTEGRAL:

Todos hemos oído que una buena carcajada pone en marcha nada menos que 400 músculos del cuerpo. Pero ¿ Qué otros beneficios puede tener reír a carcajada limpia? ¡ Todos éstos!

A nivel físico:

- Las tensiones musculares se alivian, especialmente las que se acumulan en la espalda y los hombros.
- Las lágrimas lubrican y limpian los ojos, mientras que las carcajadas hacen vibrar la cabeza, despejan la nariz y los oídos.
- Ayuda a expulsar toxinas del organismo y fortalece el sistema inmunológico.
- Aumenta la oxigenación, pues permite que las inspiraciones sean más profundas y, así entre el doble de aire en los pulmones.
- Previene problemas digestivos y cardiovasculares, migrañas, arteriosclerosis, alergias, resfriados...
- Alivia el cansancio y el agotamiento.
- Ayuda a conciliar y mejorar el sueño, pues, a posteriori, tiene un efecto relajante.

A nivel mental/ emocional:

- Actúa sobre el estado de ánimo, elevándolo de forma inmediata.

- Sirve para liberar tensiones, bloqueos y preocupaciones. Ayuda a alcanzar el equilibrio emocional.
- Desarrolla la imaginación, la intuición y la creatividad.
- Favorece una mejor relajación con las demás personas, y una actitud positiva y estimulante ante la vida.
- Refuerza la seguridad en uno mismo, así como la autoestima.
- Favorece la producción de endorfinas en el cerebro; es decir, las hormonas de la felicidad, que también se segregan cuando hacemos deporte o estamos enamorados.
- Provoca gran serenidad, contrarrestando los efectos de la ansiedad y el estrés.
- Redescubre la alegría de jugar, a menudo olvidada desde la infancia.
- Ayuda a vencer el miedo al ridículo y a reírse de uno mismo.

JÓVENES: STOP AL RIESGO.

PASA DE LA RAYA.-

La frecuencia del consumo de cocaína ha aumentado paulatinamente, pero estamos convencidos que la información veraz de sus efectos puede desmitificar su encanto y reducir: el consumo y los riesgos asociados al mismo.

¿ Sabes qué efectos produce?

La cocaína se extrae de la planta "ERYTROXILON COCA", arbusto de América del Sur, donde los "INCAS" mascaban hojas de coca en sus rituales religiosos, otorgándole un valor divino.

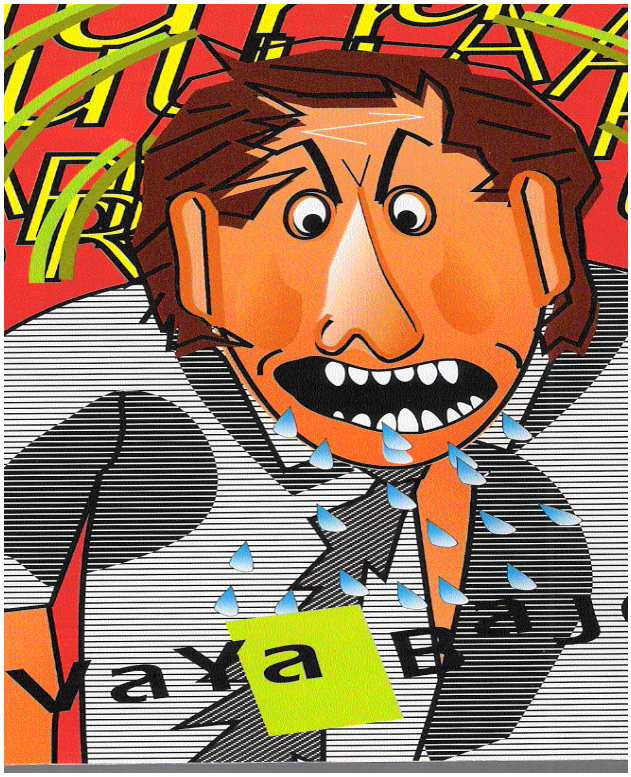

La cocaína suele presentarse en forma de polvo blanco "NIEVE".Se puede consumir por aspiración nasal "ESNINFAR UNA RAYA".

También pueden fumarse los vapores de la base libre "BASUCO" Con efectos rápidos e intensos de peligro similar a la vía intravenosa.

- EL CONSUMO DE COCAÍNA TIENE UN EFECTO ESTIMULANTE, AUMENTA LA ACTIVIDAD CORPORAL, REDUCE EL CANSANCIO Y EL SUEÑO.HACE MÁS FÁCIL HABLAR

- EL EFECTO DE LA COCAINA PUEDE DURAR DE 5 MINUTOS HASTA DOS HORAS SEGÚN LA CANTIDAD Y LA VIA DE CONSUMO, DESPUES HAY UN "BAJON" CRASH CON FUERTE IRRITABILIDAD, DEPRESIÓN, ECT. TAMBIÉN PRODUCE TAQUICARDIA, SUDORACIÓN, AUMENTO DE LA PRESIÓN SANGUÍNEA, E INSOMNIO.

- ESNINFAR COCAÍNA CON FRECUENCIA PRODUCE ULCERACIONES EN LA MUCOSA NASAL, HASTA PERFORACIÓN DEL TABIQUE NASAL. AL FUMARLA CAUSA IRRITACIÓN PULMONAR, NEUMONIAS, BRONQUITIS, INFARTO DE MIOCARDIO, MOCO NEGRO... POR VIA INTRAVENOSA "CUIDADO CON EL SIDA", TAMBIEN PUEDE PRODUCIR ATAQUES AL CORAZÓN Y CRISIS EPILEPTICAS.

*LOS ANIMALES SE HACEN RAPIDAMENTE ADICTOS A LA COCAÍNA, MÁS QUE A CUALQUIER DROGA. LA PREFIEREN ANTES QUE LA COMIDA, EL AGUA O EL SEXO. INCLUSO AGUANTAN SCHOCKS ELECTRICOS "CALAMBRAZOS" MUY DOLOROSOS, EL HAMBRE, Y FINALMENTE LA MUERTE.

*LA COCAINA PRODUCE UNA GRAVE DEPENDENCIA "DESEO INTENSO DE VOLVER A TOMARLA".
LA VIDA GIRA EN TORNO AL CONSUMO, PROVOCANDO PROBLEMAS FAMILIARES, EN LOS ESTUDIOS Y EN EL TRABAJO.

- EL CONSUMO FRECUENTE DE COCAÍNA DA LUGAR A EPISODIOS GRAVES DE AVUSO CON ATAQUES DE VIOLENCIA, IRRITABILIDAD, PÁNICO, ETC. LA ABSTINENCIA ORIGINA AGOTAMIENTO GENERAL, IMPOTENCIA Y DEPRESÍON QUE PUEDE SER GRAVE.
- A GRANDES DOSIS "MAS DE MEDIO GRAMO" LOS EFECTOS PUEDENSER GRAVISIMOS: AGITACIÓN, CONFUSIÓN, PSICOSIS PARANOICAS, ALUCINACIONES "BICHOS BAJO LA PIEL". PUEDE MATAR POR: CONVULSIONES, FALLO RESPIRATORIO O CARDIO VASCULAR.

- LAS MEZCLAS DE DROGAS PRODUCEN MUCHOS ACCIDENTES. LA COCAÍNA MÁS HERÍNA,"REVULTO" PUEDE PRODUCIR PARA RESPIRATORIO. LA COMBINACIÓN CON ALCOHOL ES ENGAÑOSA, "BAJA LA SUBIDA" PERO AUMENTA LA TORPEZA. CON LAS DROGAS DE DISEÑO PRODUCE NAÚSEAS Y DESMAYOS.

- LOS TRAFICANTES MEZCLAN LA COCAÍNA CON OTRAS SUSTANCIAS PARA AUMENTAR LOS BENEFICIOS ILEGALES, POR ESO NUNCA SE SABE DE VERDAD LO QUE SE COMPRA, NI SUS EFECTOS. ALGUNAS ADULTERACIONES SON PELIGROSAS PARA LA SALUD.

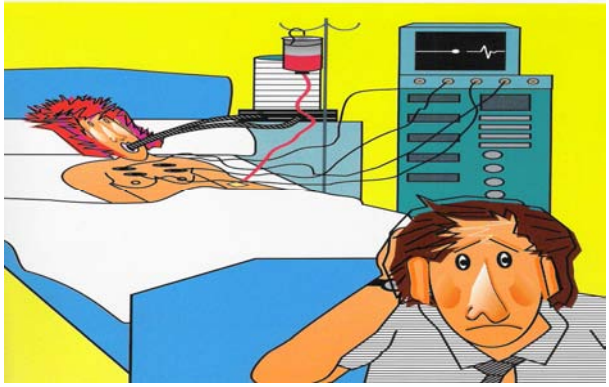

- EN ESPAÑA, LA PRODUCCIÓN Y SUMINISTRO DE COCAÍNA ESTÁN PROHIBIDOS CONSTITUYENDO UN DELITO DE TRAFICO DE DROGAS "COGIGO PENAL". EL CONSUMO Y TENENCIA DE COCAÍNA EN LUGARES PÚBLICOS PUEDE SER OBJETO DE MULTA. "LEY DE SEGURIDAD CIUDADANA ART. 25.2".

EL ESTATUTO DE LOS TRABAJADORES PERMITE EL DESPIDO POR CONSUMO DE DROGAS "ART. 59.2.F".

- EL CONSUMO DE COCAÍNA PRODUCE EFECTOS TOXICOS Y DEPENDENCIA, AUNQUE TODO DEPENDE DE LA MEDIDA, NUESTRO MENSAJE ES:

"PASA DE LA RAYA", NO HACE FALTA PARA DIVERTIRSE Y TE PUEDE HACER DAÑO. ¡¡AH!! SI TIENES RELACIONES SEXUALES

DISFRUTA CON PRECAUCIÓN, USANDO "EL PRSERVATIVO".

¡ATENCIÓN PASTILLAS!

- SI VAS DE MARCHA O DURANTE UNA FIESTA TE OFRECEN UNA PASTILLA, DE LAS QUE

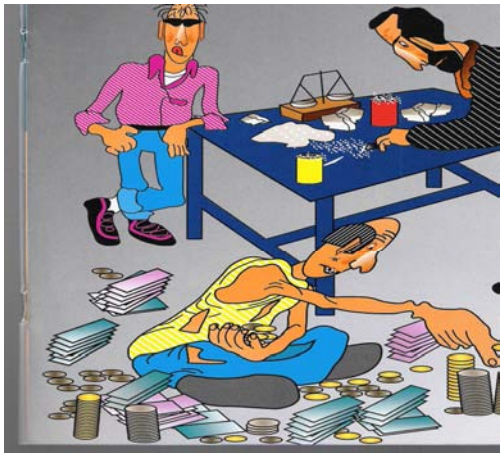

LLAMAN DROGAS DE DISEÑO, NO DE LAS QUE RECETAN LOS MÉDICOS. ¿SABES LO QUE PUEDE PASAR SI LAS TOMAS?

- GENERALMENTE SON DERIVADOS DE ANFETAMINAS. LA MÁS FRECUENTE ES EL ÉXTASIS, EN QUÍMICA SE LLAMA 3-4-METIL-ENE-DIOXI-META-ANFETAMINA. FUE DESCUBIERTA EN 1912, ANTES DE LA 1ª GUERRA MUNDIAL ¡QUÉ ANTIGÜEDAD! PERO TIENE UN GRAN MONTAJE PUBLICITARIO.
- PARA ALGUNOS ES GRATIFICANTE, PRODUCE UNA SENSACIÓN DE FUERZA, AUMENTANDO LA ACTIVIDAD CORPORAL Y LA SENSIBILIDAD, OTROS DICEN QUE A VECES FACILITA LA COMUNICACIÓN.
- EL BAILE SE HACE NERVIOSO, CON MOVIMIENTOS EXAGERADOS, SOLITARIO, COMO UNA MÁQUINA. CON LA MISM CANCIÓN REPETIDA SETENTA VECES. TE AUMENTA LA PRESIÓN SANGUÍNEA, Y MUCHAS VECES PRODUCE TAQUICARDIA Y PALPITACIONES, ES PELIGROSO PARA EL CORAZÓN...

- CON LA PASTILLA TE SUBE LA TEMPERATURA, TE QUEMA POR DENTRO, Y EN UN AMBIENTE CERRADO SIN VENTILACIÓN, CON EL ROSTRO BAÑADO EN SUDOR, MOVIENDOSE SIN PARAR, ¡CUIDADO!

PUEDE REVENTAR EL RIÑÓN, SOBRE TODO SINO TOMAS SUFICIENTES LÍQUIDOS. TAMBIÉN PUEDE FALLAR EL HÍGADO.

- LO MÁS FRECUENTE ES QUE LA PASTILLA PONGA NERVIOSO AL QUE LA TOMA, LE ENTRA LA NEURA Y MUCHAS VECES PRODUCE MALOS ROLLOS, CUALQUIER COSA TE SACA DE QUICIO. ¡VER Y SENTIR COSAS RARAS!
- OTRO DE LOS EFECTOS QUE TIENEN ESTAS PASTILLAS, ES QUE PRODUCEN TIC NERVIOSOS, SIN QUERER SE MUEVEN LA BOCA, LA CARA Y EL CUELLO, RECHINAN LOS DIENTES, SALEN MUECAS...
- LAS MEZCLAS VAN MUY MAL CON LAS PASTILLAS, EL ALCOHOL Y LOS CANUTOS BAJAN BAJAN LA SUBIDA Y PRODUCEN VÓMITOS, NAUSEAS, DESMAYOS... CON LA "COCA" FATAL.
- CONDUCIR UN COCHE O UNA MOTO, DESPUES DE HABER TOMADO UNA DE ESTAS PASTILLAS ES MUY PELIGROSO. HAY DEMASIADOS ACCIDENTES. AUNQUE PAREC QUE CONTROLAS, BAJAN LOS REFLEJOS Y LA ATENCIÓN, CONFUNDE LAS COSAS QUE VES.
- A VECES LA LLAMAN DROGA DEL AMOR, PERO ES DIFICIL CON LAS PASTILLAS TENER RELACIONES SEXUALES. EN UN PRINCIPIO, PARECE QUE SE SIENTE MÁS AL TACTO,

AUNQUE LA MAYORIA DE LOS HOMBRES NO PUEDEN LLEGAR AL FINAL, Y MUCHAS MUJERES TAMPOCO.

- SI VAS A LIGAR, PASA DE PASTILLAS, Y SI TE ENAMORAS HAZLO DE FORMA NATURAL SIN ADULTERANTES NI COLORANTES.
- EL EFECTO DE LA PASTILLA PUEDE DURAR HASTA 8 HORAS, MAS O MENOS, PERO EL DÍA DESPUES DE LA MOVIDA ES DEPRIMENTE: DOLOR DE CABEZA, PUEDE SER UNA MAÑANA ESPANTOSA. ¡¡TAL DEBIL HASTA NO PODER LEVANTARSE DE LA CAMA!!.
- LAS AUTORIDADES SANITARIAS INFORMAN QUE TOMAR PASTILLAS(DROGAS SINTETICAS) ES MUY PELIGROSO PARA LA SALUD, PRODUCEN EFECTOS TÓXICOS:

- CORAZÓN: ARRITMIAS, HIPERTENSIÓN, INFARTO DE MIOCARDIO.
- RIÑÓN: INSUFICIENCIA RENAL AGUDA.
- HÍGADO: FALLO HEPÁTICO AGUDO, HEPATOXICIDAD.
- CEREBRO: PARANOIA, ATAQUES EPILEPTICOS, EDEMA CEREBRAL, IRRITABILIDAD, ANSIEDAD.
- PULMONES: EDEMA PULMONAR.
- DURANTE EL EMBARAZO: POSIBLES MALFORMACIONES.

- DILE AL PASTILLERO DE TU BARRIO/ PUEBLO QUE SE BUSQUE LA VIDA DE OTRA FORMA, PASA DE PASTILLAS, SON ANTIGUAS Y PRODUCEN MALOS ROLLOS. SON UN TIMO.

SI POR CUALQUIER CIRCUNSTANCIA, A PESAR DE TODO TOMAS ALGUNA DE ESTAS PASTILLAS (DROGA DE DISEÑO), AQUÍ TIENES ALGUNAS RECOMENDACIONES:

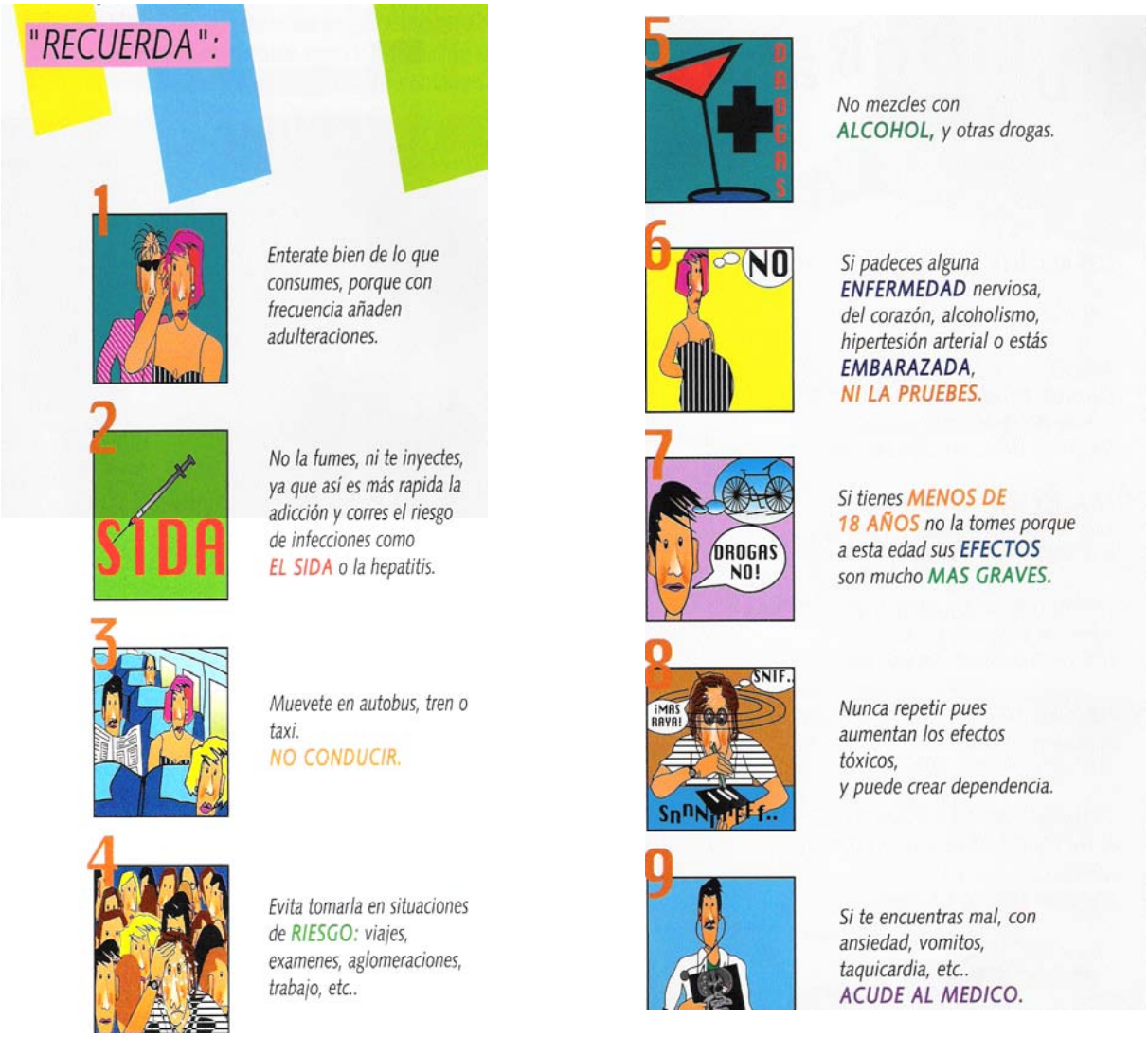

ENTREVISTA AL ALCALDE:

1.¿Qué opina de la juventud de Pedroche?

Creo que la juventud en Pedroche, al igual que en general, es una juventud bien formada y preparada, a la que hay que darle oportunidades y abrirle caminos. En Pedroche se necesita la fuerza y el empuje de la gente joven en los distintos sectores sociales, asociativos, políticos, empresariales, etc.

2.¿Qué proyectos tiene en mente, a corto y medio plazo, para la juventud de nuestro pueblo?

Nuestro trabajo está orientado, en gran parte, a la gente joven, proyectos como el polígono industrial, para aquellos que tengan inquietudes empresariales, dispondrán de naves como semillero de empresas para nuevas iniciativas, creo que es una gran oportunidad. La construcción de viviendas de protección oficial es otra oportunidad para los que tienen menos recursos. Las inversiones en el patrimonio y el sector turístico, como una actividad de futuro, como complemento al desarrollo y al empleo. Programas de formación y empleo juvenil con compromiso de contratación de Diputación. Y en cuestión de ocio y deporte tendremos, para los próximos meses, la apertura de la casa de la juventud, la nueva biblioteca, nuevo Centro Guadalinfo, campo de

fútbol de césped artificial, infraestructuras para nuevos deportes y, más adelante, la construcción de un gimnasio municipal.
Creo que se ve claro la apuesta por la gente joven y otra prueba más de esta apuesta es la composición del equipo de gobierno.

3.¿Qué acciones podría tomar el ayuntamiento contra el vandalismo que existe en Pedroche?

Yo no generalizaría con el vandalismo. Siempre es un grupo reducido y no representativo de la gente joven que, por motivos inexplicables, les lleva a este tipo de actos contrarios a la convivencia. Como medidas, este próximo año se van a aprobar ordenanzas destinadas a la buena convivencia y al respeto a los demás.

4.¿Cuándo y cómo empezar a funcionar la casa de la juventud?

Yo creo que a lo largo del mes de enero estaremos en condiciones de abrir la casa de la juventud. La obra esta terminada pendiente de la autorización, por parte de industria, del enganche eléctrico y de que nos sea servido el equipamiento que nos ha subvencionado la Junta de Andalucía.
En principio, estará formada por un aula audiovisual y otra de juegos, además de la biblioteca y sala de exposiciones.

5.¿Qué opina de la creación y funcionamiento de la Asociación Pedroche Joven?

Tengo que felicitar la iniciativa y creación de la Asociación Pedroche Joven, porque este es el inicio de un compromiso con nuestra sociedad y la inquietud de mejorar.

6.Usted, como alcalde, ¿es consciente de los problemas que afectan a la juventud (paro, empleo, drogas, alcohol,...)? ¿Y cree que las instituciones se preocupan lo suficiente por paliar estos problemas?

Creo que hay problemas puntuales típicos de la edad que deberían de ser controlados. A veces, el deseo de ver, conocer y vivir nuevas experiencias hace sufrir algunos abusos. Las instituciones disponemos de recursos, como es la información, técnicos al servicio de los jóvenes, etc, aunque, tengo que reconocer que, a veces, falta mayor comunicación y mayores recursos y, las

infraestructuras necesarias para el empleo, son fundamentales.

7.Por último, ¿qué mensaje o consejo le mandaría a los jóvenes del pueblo?

El mensaje que yo les daría es muy sencillo. Los jóvenes son el mañana de nuestra sociedad, que empiecen hoy a participar, responsabilizarse y buscar objetivos comunes de convivencia

OPINIÓN SOBRE:
Casa de la juventud

En los próximos días se va a inaugurar la casa de la juventud, algo que llevamos esperando desde hace tiempo los jóvenes y con ilusión, nos preguntamos que habrá, que usos se les dará..., pues ya se acerca el día de comprobarlo.

Esperemos que este lugar sea un sitio de encuentro, reunión y diversión para los jóvenes, donde se realicen actividades alternativas de ocio y formación, en las que todos los jóvenes tengamos un lugar para su buen aprovechamiento, y en la que todos los jóvenes le demos el uso adecuado y la cuidemos como si fuera nuestra casa. Por otro lado también hay que reconocer que sin el esfuerzo de todos esto se podrá conseguir siempre y cuando TODOS y cada uno pongamos nuestro granito de arena para que pueda ser posible.

Desde la asociación juvenil también esperamos poder aprovechar estas instalaciones para muchas de nuestras actividades y que cuando estemos allí nos sintamos como si fuera nuestra casa.

EDICIÓN 2001 DE LA ANTOLOGÍA DEL DISPARATE RESPUESTAS VERÍDICAS A EXÁMENES DE ALUMNOS DE BACHILLERATO Y ESO

1. Glaciar alpino: Se llama así porque arrastra muchos pinos.
2. Partes del insecto. Son tres: in-sec-to.
3. Definición de rumiantes: Son los que eructan al comer.
4. Lenguas vernáculas: Las que se hablan en las tabernas.
5. Un parásito interno del hombre: El langostino.
6. Reproducción sexual: Para que se provoque la fermentación, tienen que estar el órgano masculino dentro del femenino.
7. ¿Derivados de la leche?: La vaca. 25. Derivados de la leche: El arroz con leche.
8. Alfarero: El que tiene un farol.
9. Marsupiales: Los animales que llevan las tetas en una bolsa.
10. Dimorfismo sexual: El macho se diferencia de la hembra por una prolongación más o menos larga.
11. Explica algo del Greco: Era vizco.
12. Polígono: Hombre con muchas mujeres.
13. El mendelismo: Mendel trabajo mucho ayudado por caracoles.
14 Comentar algo del 2 de mayo: ¿De qué año?.
15Ecosistemas: La tundra y la gaita.
16Pediatra: Médico de pies.
17Trabajo y energía: Trabajo es si cogemos una silla y la ponemos en otro sitio, energía es cuando la silla se levanta sola.
18Quevedo: Era cojo, pero de un solo pie.
19Brisa del mar: Es una brisa húmeda y seca.
20El oído interno: Consta de utrículo y dráculo.

EXTRAÑAS DEFINICIONES.....

- **Barroco:** Estilo de casas hechas de barro. (*Como su propio nombre indica*)

- **Estimulantes del sistema nervioso:** El café, el tabaco y las mujeres. (*No sé... A mí me da que lo ha clavao...*)

- **Palabra derivada de luz:** Bombilla (*He aquí un iluminado...*)

- **Círculo:** Es una línea pegada por los dos extremos formando un redondel. (*Oye, pues a su forma...*)

- **Marsupiales:** Son los animales que llevan las tetas en una bolsa. (*Marsupiales degenerados...*)

- **Las algas:** Son animales con caracteres de vegetales. (*Sí, como tu calificación...*)

- **El arte griego:** Hacían botijos. (*¡Contraten a este chico! Siglos de Arte resumidos en una puta frase*)

- **Cita organismos internacionales:** La OJE, "Boyes Caos", USA, USS y UNI, Policía, bomberos, Socorristas y cruz roja. (*Vaya... Parece que los "Boyes Caos" son universales*)

- **Cita un gusano que no sea la lombriz de tierra:** La lombriz de mar. (*Vale, esa te la habían puesto a huevo*)

- **Qué es la hipotenusa:** Lo que está entre los dos paletos. (*Sí, entre el cenutrio y el pardillo*)

- **¿Conoces algún vegetal sin flores?:** Conozco. (*¡Ah! ¿Que también quería que te dijera cuál?*)

- **Partes del insecto:** Son tres: in-sec-to. (*muy-bien!*)

- **Moluscos:** Son esos animales que se ven en los bares, por ejemplo el cangrejo. (*Y los calamares, que crecen en bocadillos*)

- **Los cuatro Evangelistas:** Eran 3: San Pedro Y San Pablo. (*4 en religión, 0 en matemáticas*)

Asociación Pedroche Joven